LOMBAK

22

SAFARİ

www.lombak.com
112373 • SAYI: 2003-02 • ŞUBAT 2003
FİYATI: 1 750 000 TL (KDV Dahil)
ISSN 1303-0124-0-5

anne lombebek
FARUKEN ve bebeği FARUKEN
TARHANADAN BEBEK MAMASI NASIL YAPILIR
BEBEK ALTINA SIÇINCA NE YAPMALI
NATIONAL LOMBAGRAPHIC
LEYLEK DÜNYASI
ALTAY ERDEM ARAŞTIRDI YAZDI
Bilomb ve Ütopya
Kral II. HAKANKA RATAŞ'ın MUMYASI
LOMBAK
lombart + decor
LD
SAYI 31 2003 5 KAPO
TASARIMDA CENGİZ ÜSTÜN İMZASI
YUVARLAK HATLAR SİMETRİK GÖZLER
LOMBAK'TAN DEV HİZMET
OSİLOSKOP
Benyem
LOMBAH
AYLIK POPÜLER BİLİM TERKİS İSİSİ
BİLİM ve LOMBAK
ŞUBAT 2003
31
FIRATOLOJİ
LOMBAK MUTFAĞINDA NELER OLUYOR
KAŞARLARI LÜPLETTİ
Ofisboy Ayhan: Tembelizade kaşar eksik
Lombax
OKY
Göksel
Kenan Tarar
Rıza Küleges
lombak
BARUTER NET KONUŞTU
TAVİZ YOK
"erken bitirsinler kardeşim"
Lombacus
genetik mucize YAPIŞIK GÖTÜZ
LOMBAS
TEHLİKEDE
Futbol
İSTİKLAL CADDESİ
Fatih Solmaz'ın
FİATİH SLNZ
Lombauto SHOW
EGSOZDA SINIR TANIMIYOR
EN ÇOK GEÇ KALAN ÜÇ KİŞİYLE GÖRÜŞTÜK
BÜLENT ÜSTÜN "Bizi bağlamaz"
M. TEMBELGİZER "Olmaz öyle şey"
EMRAH ABLAK "Elimiz kolumuz bağlandı..."
LOMBAK
ablak 1800

Lompital
EKONOMİ DERGİSİ
KENAN YARAR
SERVETİNİN SIRRINI ANLATIYOR
BORÇ ALMAM, BORÇ VERMEM. ZIRNIK KOKLATMAM. CİMRİNİN ALLAHIYIM...
AVANS
Lombiyet
BASINDA GÜVEN
KAŞAR-GATE SKANDALI
Lombaktüel
Zorta tarikatının kurucusu sahte şeyh MEMO lombaktüel'e konuştu
Andaç Gürsoy Tasarruf suçunu farklı kullanıyor
ÇİZME SAPLA!..
Lombiyet
FİYATI 300 KAAT
Lombiyet
Halk suskunluğunu bozdu
Halkın Lombak'a duyduğu tepki sonunda toplu bir protesto gösterisine dönüştü. Taksimde meydanda toplanan halk istiklal caddesinde slogan lar atarak Lombak önünde toplanan halk "susma sustukça lombak sana gelecek" diye bağırdı...
Kaşar Yolsuzluğu
Baruter ABD'de
LOMBAK DERSHANELERİ
LOMBAK DEFOL
İHTİYAR DELİKANLI
Kışımın çatalına güveniyorum
LLOM
BÜLENT ÜSTÜN
ENENE MENENE
MERCAN MEMO
BÜTÜN YOLDA NE ARIYOR?!
LOMBAQ FRANÇAISE
LOMBFU
KARATE-KUNGFU-BADYBAULDING-KİKBOX
LOMBOPOLİTAN
Sabahlama Sonrası MAKYAJ
Ersin Karabulut Saçlarındaki sırrı anlattı
TARIYORUM, TARIYORUM, TARIYORUM...
GÜNDEM
LOMLOM
HAFTALIK MİZAH DERGİSİ
VATANDAŞ HEMAÇ HEMİŞSİZ
YENİ İŞ ALANLARI AÇIYORUZ YA İŞTE BE!..
KÜRDAN
lombigito
Dosya: Mizahta anatomik çizginin yeri
Kenan: Parmak boğumları
Ersin: Tel tel saç çizmek
Lombirikim
Çizgiromanda uzun balon janrının konjonktürel açılımları
Memo: Diyalogsuz toplum, sosyopat birey
Kenan: Aslolan çizgidir
No: 31
Lombak
ANDAÇ GÜRSOY
"YARAR KENAN YARAR..."
BAŞKA BİR GÜN ÇİZ
1. LOMBAK KORSANVCD FESTİVALİ
MEMO TUMBEL ÇİZER

Geçen bölüm özeti: "Prematüre" doğdum... Yani normal bir insandan iki ay önce... Tıpkı annem gibi... Ama beyinsel bir anormallik mi yoksa doğa üstü, bir özellik mi bilinmez zamanda atlamalar yaşıyorum!.. O da annem gibi,. Tek farkımız bu özellik onun ölümüne sebep oldu, benim de aynı kaderle doğmama!..

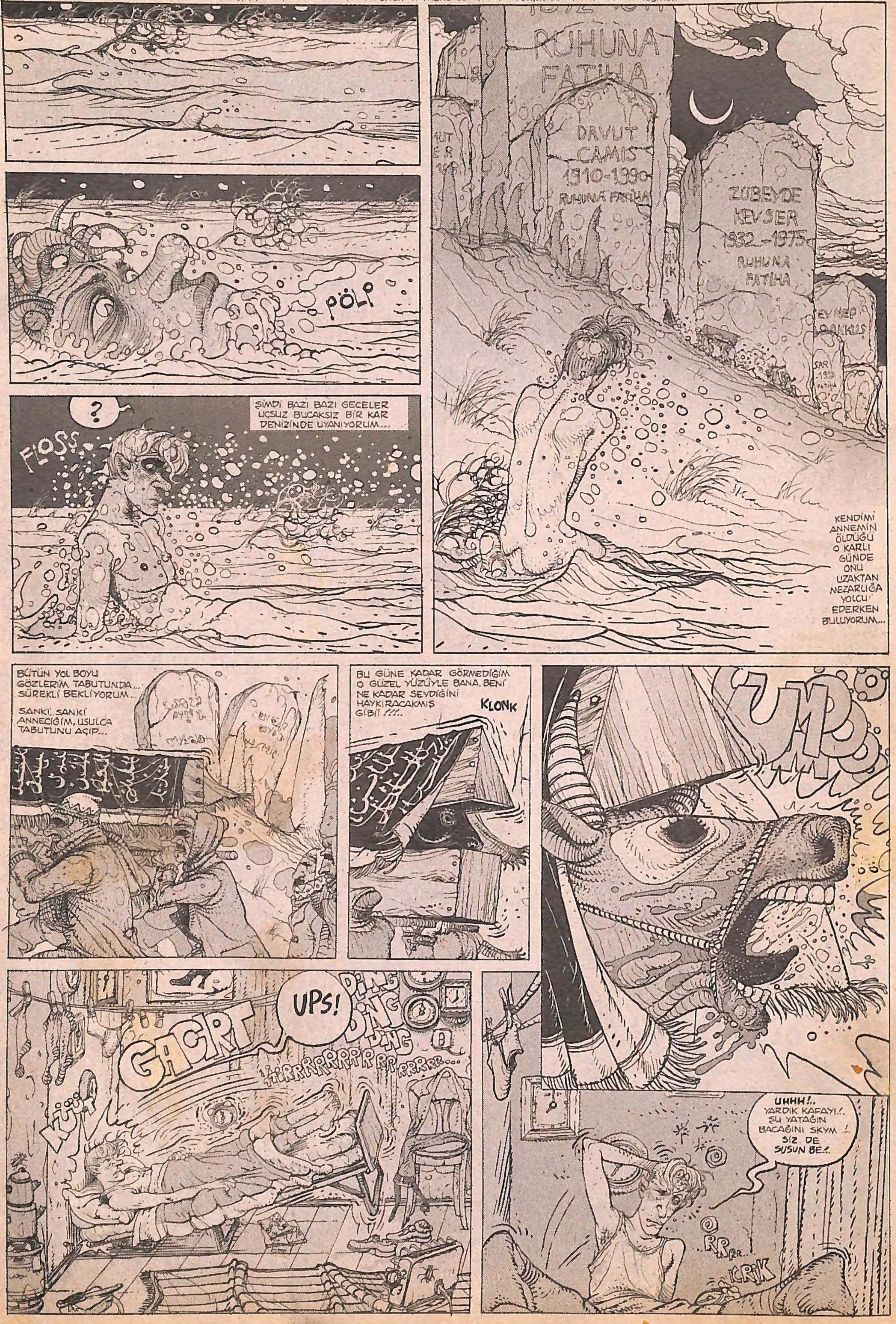

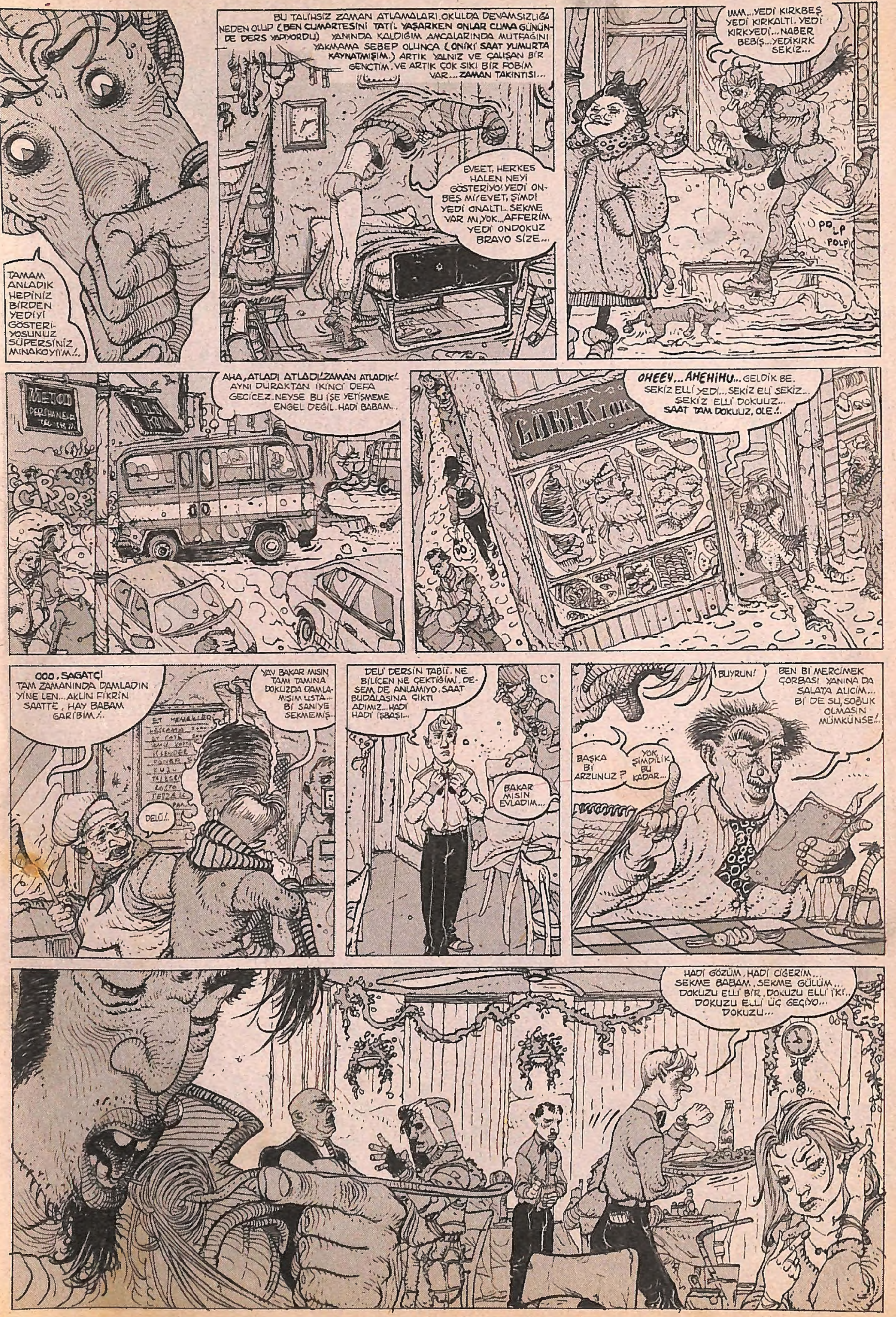
TAMAM ANLADIK HEPİNİZ BİRDEN YEDİYİ GÖSTERİYOSUNUZ SÜPERSİNİZ MINAKOYIIM!..
BU TALİHSİZ ZAMAN ATLAMALARI, OKULDA DEVAMSIZLIĞA NEDEN OLUP (BEN CUMARTESİNİ TATİL YAŞARKEN ONLAR CUMA GÜNÜNDE DERS YAPIYORDU) YANINDA KALDIĞIM AMCALARINDA MUTFAĞINI YAKMAMA SEBEP OLUNCA (ONİKİ SAAT YUMURTA KAYNATMIŞIM.) ARTIK YALNIZ VE ÇALIŞAN BİR GENÇTİM. VE ARTIK ÇOK SIKI BİR FOBİM VAR... ZAMAN TAKINTISI...
EVEET, HERKES HALEN NEYİ GÖSTERİYO! YEDİ ONBEŞ MI? EVET, ŞİMDİ YEDİ ONALTI... SEKME VAR MI, YOK... AFFERİM, YEDİ ONDOKUZ BRAVO SİZE...
IMM... YEDİ KIRKBEŞ YEDİ KIRKALTI. YEDİ KIRKYEDİ... NABER BEBİŞ... YEDİKIRK SEKİZ...
POLP POLP
METOD DERSHANESİ
AHA, ATLADI ATLADI! ZAMAN ATLADIK!. AYNI DURAKTAN İKİNCİ DEFA GEÇİCEZ. NEYSE BU İŞE YETİŞMEME ENGEL DEĞİL. HADİ BABAM...
GRRR
GÖBEK
OHEEY... AHEHİHU... GELDİK BE. SEKİZ ELLİ YEDİ... SEKİZ ELLİ SEKİZ... SEKİZ ELLİ DOKUUZ... SAAT TAM DOKUUZ, OLE!..
OOO, SAGATÇİ TAM ZAMANINDA DAMLADIN YİNE LEN... AKLIN FİKRİN SAATTE, HAY BABAM GARİBİM!..
YAV BAKAR MISIN TAMI TAMINA DOKUZDA DAMLAMIŞIM USTA... Bİ SANİYE SEKMEMİŞ...
DELİ!..
DELİ DERSİN TABİİ. NE BİLİCEN NE ÇEKTİĞİMİ. DESEM DE ANLAMIYO. SAAT BUDALASINA ÇIKTI ADIMIZ... HADİ HADİ İŞBAŞI...
BAKAR MISIN EVLADIM...
BUYRUN!
BEN Bİ MERCİMEK ÇORBASI YANINA DA SALATA ALICIM... Bİ DE SU, SOĞUK OLMASIN MÜMKÜNSE!.
BAŞKA Bİ ARZUNUZ?
YOK, ŞİMDİLİK BU KADAR...
HADİ GÖZÜM, HADİ CİĞERİM... SEKME BABAM, SEKME GÜLÜM... DOKUZU ELLİ BİR, DOKUZU ELLİ İKİ.. DOKUZU ELLİ ÜÇ GEÇİYO... DOKUZU...

ELLİ DÖRT...
ÇORBANIZ...
PARDON...
BİZ SİPARİŞ VERMEDİK Kİ HENÜZ, YANLIŞ MASA GALİBA!..
AMA DAHA SAAT DOKUZU ELLİ DÖRT GECE BURDA Bİ BEYEFENDİNİN OTURMASI GEREKİYORDU!..
YANLIŞIN VAR CANIM SAAT ONU ON GEÇİYOR, BAK DUVARDAKİ SAATTE. AZ ÖNCE SİNİRLE KALKAN Bİ AMCA VARDI ONU DİYOSAN O... ÇOKTAN GİTTİ!..
LAN SENİ BURAYA GARSON DİYE ALANI SKSİNLER, ESSEK SIPASI!..
GÜP GÜP
AMA ŞEFİM, BİR SANİYE İÇİNDE ZAMAN ATLAMIŞIM FARKINDA OLAMADIM, BEN BU!!..
SUS SOKTURMA SAATİNE!.. LAN BU KAÇINCI...GÖZÜMÜN ÖNÜNDE; ON DAKKA DİKİLDİN DE VERMEDİN HERİFE YEMEĞİNİ...ULAN DEYYUS, SKİNİN KEYFİNE Mİ HAREKET EDİYON LAN SEN... ÇIKAR, ÇIKAR ÜSTÜNDEKİLERİ, AL MESAİNİ... SKTİR OL GİT!..
PLOFF
SANA DA YAPICAĞIN GARSONLUĞA DA UYUŞUK MIYMINTI ŞAPŞAL PEZEVENK!.. DEEH!..
PORSUK
KUYUMCUSU
ŞUT
ÇOT
ZAMAN ATLAMIŞMIŞ, ŞERREFSİZ!..
NE...
DEN!!..
SNİF... ALLAM YA NEDEN... NEDEN!..
NİYE YAPIYON BUNU BANA YAAA!.. BU HAYATA ŞAMAR OĞLANI DİYE Mİ GETİRDİN LAN BENİ!.. NERESİNDEN TUTSAM ELİMDE KALIYO...NE SKİME BÖYLEYİM BEN, HANGİ BALTANIN SAPI HANGİ KAZMANIN KÜREĞİYİM SUSMA LAAAN!..
DELİRTME ADAMI BİŞEY DE ANLAMIYOM, ANLAT BANAA!.. ÜHÜAAA!..
ÇIT ÇIT
!?
PİNK
NE!..
BU MU!..
DALGA MI GEÇİYON NE Kİ BU...ANLADIK HÜNERLİSİN, Bİ SANİYEDE GÜNDÜZÜMÜ GECE YAPTIN, BENİM DE AĞZIMA SIÇTIN...BU MU DEDİĞİN...GÜLÜYON DİMİ GÖTÜNLE BANA, ALEME DE MASKARA EDİYON... ANLADIM MINA KOYIM YERYÜZÜNÜN MASKOTUYUM BEN... TAMAM MI MASKOTUYUM... HÖHÖÖÖÖ!.. TENKYUUU! KADERİME

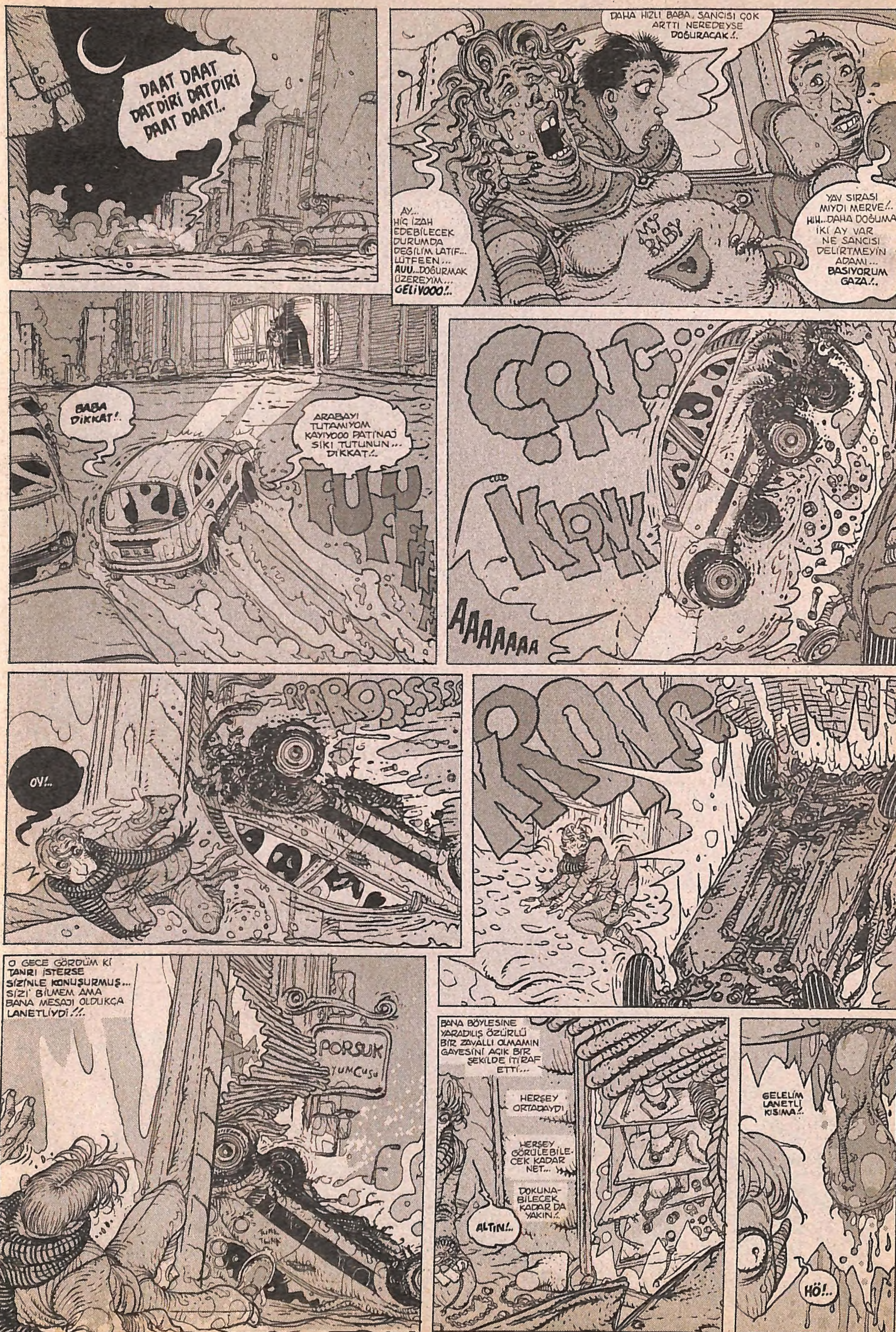

çizgiroman@kenanyarar.com • www.kenanyarar.com

Bi KÜÇÜK DÜZELTME... GEÇEN SAYIDAKİ ZAMAN ATLAMASI DÖRT YERİNE ÜÇ YAZILMIŞ. DÜZELTİLİR... DÖRT...

BİR ŞARKININ DEDİĞİ GİBİ; "YÜCE ADALET BÖYLE OLUR MU, TANRI KULUNU HİÇ UNUTUR MU..." MÜSLÜMDEN...

FOTOĞRAF ALBÜMÜ

Kemal Kenan Ergen
bokubok@hotmail.com

Teoman Nine

Ailenin en yaşlı insanıydı Teoman Nine (Önde, oturan). Hatta o kadar yaşlıydı ki hayatının son yıllarında ruhu vücudundan ayrılmış, yanında gezmeye başlamıştı (Ayaktaki). Teoman Ninem'in tam olarak kaç yaşında öldüğü belli değil. Ancak üç kere süt dişi çıkardığı, iki kere de deri değiştirdiği söylenir. Teoman'ın tek özelliği uzun yaşaması değildi elbet. Artık maksadını aşan yaşından dolayı mıdır nedir abuk subuk yetenekleri vardı rahmetlinin. Örneğin radyo yayınlarını antensiz ve hatta radyosuz çekebiliyodu. Hiç unutmam özel radyoların geçici süre kapatıldığı zaman kendisinin arızalandığını zannetmiş, "Beni elektronikçiye götürün" diye ortalığı birbirine katmıştı... Sonra cisimleri bakarak hareket ettirebiliyordu Teoman Nine. O yüzden onun evinde televizyon seyretmek tam bir işkenceydi. Bir futbol maçı izlemek için en az bir orta saha oyuncusu kadar koşmak gerekebiliyordu. Bazen bu yeteneğini iyi yönde kullandığı da oluyordu tabi. Mesela ben yıllarca bütün oyuncak arabalarımı uzaktan kumandalı zannetmiştim. Gerçi pil parasını alıyodu ama olsun. Sonra bir de yan katta oturan felçli adam var. Herif felçi olduğunu Teoman Nine ölünce öğrenmiş, "Uçamıyom! Allahım uçamıyom!" diye aklını kaybetmişti. Sonradan öğrendik ki ondan da pil parası alıyormuş uyanık Teo.

Boz Dayı

Anneannemin büyük abisidir. Kore Savaşı'na gittiği halde Kıbrıs Gazisi olarak yurda dönen ilk ve tek insandır. Kore'nin dağlık ve bağlık bir yöresinde düşmandan kaçarken bir mağaraya saklanmak zorunda kalan Boz Dayı, orada dişi bir ayıyla tanışır ve birlikte yaşamaya başlarlar. Sadece bal ve cevizli sucuk yiyerek geçen yıllardan sonra, çocukları olmuyo diye ayı bunun iplerini çözer ve serbest bırakır...
Böylece Boz Dayım'ın ülkeye dönüşü tesadüfen Kıbrıs Savaşı'nın bitimine denk gelir. Kendisine üstün başarı madalyası ve iki kilo saf çam balı verip evine gönderirler. Ancak Boz Dayı normal hayata uyum sağlayamaz. Üç kere evlenir ve üçünden de ağda yaptıkları ve tırnaklarını kestikleri gerekçesiyle boşanır. Anneannemin dediğine göre ayıyı bir türlü unutamamıştır Boz Dayı. Gülhane Parkı'ndaki ayı kafesinde tecavüz edilmiş ve parçalanmış olarak bulunması da bunu kanıtlıyor aslında. Kimbilir belki de ayı erkek olmasaydı şimdi Boz Dayı hayatta olacaktı. Neyse ki şöminenin önünde de fena durmuyo.

Kuzen Behsat & Kuzen Züheyl

Ailenin en az, ama ilk komikleri... Aslen dört yumurta ikizi olan kardeşlerin komiklik yetenekleri henüz altı yaşındayken, yine kendileri tarafından keşfedilmişti. Sünnet düğünlerinde pipilerini bacaklarının arasına saklayarak sünnetçinin delirmesine sebebiyet veren ikili, davetlilerden aldıkları alkışın etkisiyle kendilerini mizaha vermiş ve etrafa neşe saçmayı tehlikeli bir alışkanlık haline getirmişti. Üstelik ilk on yıl sadece tek gösteriyle idare etmişlerdi. Sünnet düğünlerini basıyor ve çocukların pipilerini (kendi bacak aralarına) saklayarak davetlileri eğlendirmeye çalışıyorlardı... İlk gösterideki başarıyı hiçbir zaman yakalayamamış olmalarına rağmen tutuklandıklarında vatandaştan çok büyük alkış almayı başarmıştı Behsat ile Züheyl... Hapisane yılları Behsat ve Züheyl kardeşler için adeta bir hazırlık dönemi olmuştu. Hafızalardan kolay kolay silinmeyecek gösterilerini işte bu dönemde hazırlamışlardı; "Baş parmağı koparıyormuş gibi yaparak aslında gerçekten koparma" numarası, "İki işitme engellinin yüz metre engelli koşarken birbirlerine birtakım itiraflarda bulunma" skeci, "Bir meslektaşına birlikte berber dükkanı açma teklifinde bulunmaya yeltenen kekeme bir berberin, diğerinin yaşlanıp ölmesi üzerine dükkanı yalnız açması" parodisi ve "Göte giren şemsiyenin bir türlü açılamama" piyesi bunlardan sadece birkaçıdır.

Tarçın Enişte

Aramızda kan bağı olmasa da ailecek Tarçın Enişte'yi hep bizden biriymiş gibi gördük. Bunun en büyük nedeni elbette ki o karşı konulmaz karizmasıydı. Herkesi herşeye ikna edebilirdi Tarçın Enişte. Artık bizi de nasıl ikna ettiyse, yıllarca onu hısım akrabadan saymakla kalmadık, yaşlı biri öldüğünde mirastan payını da mutlaka ayırdık. Hatta ben bile (ki ailede IQ'su 15'in üstünde olan iki üç kişiden biriyimdir) 25 yaşına kadar soyadımızın Enişte olduğunu zannediyordum... Gülmeyin lan. Dedim ya kol gibi karizma vardı herifte. Mesela resimdeki aslan; Zavallı kendini yıllar yılı Harley Davidson zannetmiş, 70'li yıllardaki petrol krizinde açlıktan ölene kadar da en az yirmi trafik kazası yapmıştı... Aslanla şarampole yuvarlanan birinin, insanlar -özellikle de kadınlar- üzerindeki etkisini varın siz düşünün. Bir kadını elde etmek için onunla bir kez gözgöze gelmesi yeterliydi eşşoğleşşeğin. Televizyon seyrederken spiker tavladığını bile bilirim. Aynı yöntemle altın kızları araklamış, sonra da eritip satmıştı. Hatta Klemantin'in de Tarçın Enişte yüzünden yayından kaldırıldığı söylenir... Ulan aslında o manitaya ben de hastaydım ama, karton filan ya, aylık olmasın diye sarkmıyodum.

Antin Abim ile Kankası Kuntin

Ailede spor denince akla gelen tek isim, büyük teyzemin küçük torunu Antin Abim'dir(Soldaki. Daha az salak bakan). Özellikle yüzmede haddinden fazla başarılıdır. Öyle güzel kelebek yüzer ki, gerçek kelebek olsa anca bu kadar yüzer yani. Hatta Antin Abim'in Balkan Şampiyonluğu da vardır. Ama mayosu düştüğü için madalya törenine katılamamış, birincilik kolyesi de fakir oldukları için Arnavutlar'a verilmiştir... Suyun katı halinden de hoşlanır Antin Abim. Yüzmenin dışında kayak, snow-board, kardanadam yapma, çığdan kaçma ve enseye buz atma gibi değişik branşlarda da yedincilikleri, onbirincilikleri ve sondan birincilikleri vardır. Kuntin, Antin Abim'in en yakın arkadaşıdır. Yedikleri içtikleri ayrı gitmez. Antin Abim tekila mı içti, Kuntin yüzünü buruşturur. Antin lahmacun mu yedi, maydanoz Kuntin'in dişinden çıkar... Kuntin'in sporla ilişkisi televole düzeyinde olmakla birlikte çok güzel oyuncakları vardır ve Antin Abim'in oynamasına izin verir. Antin de karşılığında, sırtüstü yüzerken Kuntin'in göbeğine oturmasına izin verir... Öf yaa, tamam. İşin doğrusu bu çocuk yıllar önce İstanbul Boğazı'nı yüzerek geçmeye kalktı ve Tazmanya bandralı bir şileple çarpıştı. Ondan sonra idare ettik işte. Kuntin de tımarhaneden arkadaşı ve asıl adı da Fahrettin Kürektenbatır... Bunlar bütün gün küvette kamyonculuk oynuyolar. Kimseye bi zararları yok valla...

Ali Rıza Silahlıbuda (Amcam)

O tam bir müzik adamıydı. Sadece tek bir nota (si) bildiği halde oniki konçerto, yüzyirmisekiz orotoryo, binbeşyüzdoksanyedi opera ve ikiyüzellibeşbinaltıyüzkırk özgün film müziği bestelemişti Ali Rıza Amcam. Ayrıca en az yetmişbeş estrümanı, üstelik de aynı anda çalabiliyor ve bu arada bir yandan kankan yapaparken, diğer yandan da kuskus pişirebiliyordu... Ancak o yıllarda ülkemizde sadece bir tane pikap vardı ve onunla da yük ve eşya taşınıyordu. Bu yüzden Ali Rıza Amcam'ın çıkardığı plaklar pek (hiç yani) satmadı. Bir sanatçı için pek hoş olmayan durumlardı ama konserlerinde kendikendini alkışlamak ve "Rızaa! Seni seviyorum Rızaa" diye kendi üstünü başını yırtmak zorunda kalıyordu. Hatta ilk stadyum konserini de o vermiş ve fakat Vefa - Karagümrük maçına denk geldiği için pek farkedilmemişti. O konserde yanağıyla kurtardığı penaltı hala konuşulur ama aslen onun bestesi olan yüzlerce bildik melodiden kimsecikler bahsetmez; "Bu gök deniz nerede var, nerede bu dağlar taşlar" adlı çocuk şarkısındaki "Tralla lalla lalla laaa" bölümü, Marc diye bir deterjan firmasının hiç utanmadan kullandığı ve asıl adı "Andante Mortedella" olan orotoryo, yabancı bir dizinin arakladığı ve orijinal adı "Naaber Lan İt" olan, "Love and Married" isimli ballad ve daha neler neler...

Elif, Ceren, Nihan (Kuzenlerim)

Muhafazakar bir baba (amcam) ve gerizekalı bir annenin (yengem) çocuklarıydı. Büyük bir ihtimalle bu yüzden erken yaşta sapıttılar. Sokak yok, televizyon yok, kemancı yok, gode yok... Hatta amcam mastürbasyon yapmalarına bile izin vermez,kukularıyla oynamasınlar diye akşamları çocuklara bekaret kemeri takıp, anahtarını da pipisine bağlardı. Sonunda hepten zıvanadan çıktılar tabi. Önce en büyükleri olan Elif delirdi ve diliyle bekaret kemeri açabildiğini iddia ederek kardeşlerini frigo gibi kullanmaya başladı... Ceren ve Nihan'ın bekaret kemerlerinde midye çıkmaya başlayınca Amcam ortalıkta nemli birşeylerin döndüğünü anladı ve daha büyük bir eve taşınıp kızları ayrı odalarda muhafaza etmeye başladılar. Elif diliyle tünel kazıp kaçmayı başardı ancak diğer ikisi o kadar şanslı değildi. Ceren bir iki ay sonra tetanoz olup öldü. En küçükleri olan Nihan'sa hala esaret hayatı yaşıyor. En son gittiğimde "Pipini ödünç versene, fotoğraf çektiricem" dedi ama anahtar deliğinden sığmadığı için veremedim.

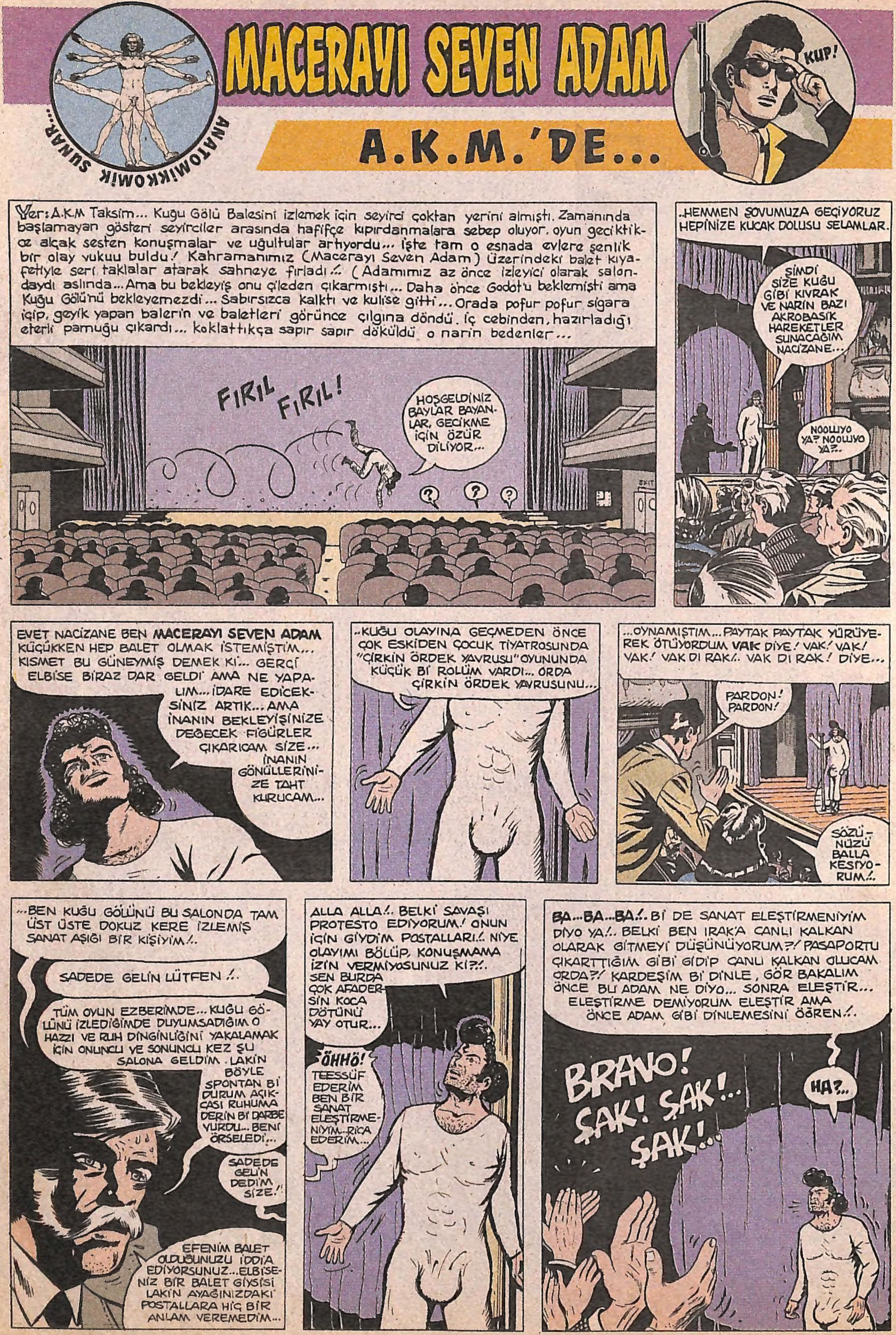

MACERAYI SEVEN ADAM
ANATOMİKKOMİK SUNAR...
KUP!
A.K.M.'DE...
Yer: A.K.M Taksim... Kuğu Gölü Balesini izlemek için seyirci çoktan yerini almıştı. Zamanında başlamayan gösteri seyirciler arasında hafifçe kıpırdanmalara sebep oluyor. oyun geciktikçe alçak sesten konuşmalar ve uğultular artıyordu... İşte tam o esnada evlere şenlik bir olay vukuu buldu! Kahramanımız (Macerayı Seven Adam) üzerindeki balet kıyafetiyle seri taklalar atarak sahneye fırladı!.. (Adamımız az önce izleyici olarak salondaydı aslında... Ama bu bekleyiş onu çileden çıkarmıştı... Daha önce Godot'u beklemişti ama Kuğu Gölü'nü bekleyemezdi... Sabırsızca kalktı ve kulise gitti... Orada pofur pofur sigara içip, geyik yapan balerin ve baletleri görünce çılgına döndü. İç cebinden, hazırladığı eterli pamuğu çıkardı... koklattıkça sapır sapır döküldü o narin bedenler...
FIRIL FIRIL!
HOŞGELDİNİZ BAYLAR BAYANLAR, GECİKME İÇİN ÖZÜR DİLİYOR...
?
?
?
..HEMMEN ŞOVUMUZA GEÇİYORUZ HEPİNİZE KUCAK DOLUSU SELAMLAR.
ŞİMDİ SİZE KUĞU GİBİ KIVRAK VE NARİN BAZI AKROBASİK HAREKETLER SUNACAĞIM NACİZANE...
NOOLUYO YA? NOOLUYO YA?..
EVET NACİZANE BEN MACERAYI SEVEN ADAM KÜÇÜKKEN HEP BALET OLMAK İSTEMİŞTİM... KISMET BU GÜNEYMİŞ DEMEK Kİ... GERÇİ ELBİSE BİRAZ DAR GELDİ AMA NE YAPALIM... İDARE EDİCEKSİNİZ ARTIK... AMA İNANIN BEKLEYİŞİNİZE DEĞECEK FİGÜRLER ÇIKARICAM SİZE... İNANIN GÖNÜLLERİNİZE TAHT KURUCAM...
..KUĞU OLAYINA GEÇMEDEN ÖNCE ÇOK ESKİDEN ÇOCUK TİYATROSUNDA "ÇİRKİN ÖRDEK YAVRUSU" OYUNUNDA KÜÇÜK Bİ ROLÜM VARDI... ORDA ÇİRKİN ÖRDEK YAVRUSUNU...
...OYNAMIŞTIM... PAYTAK PAYTAK YÜRÜYEREK ÖTÜYORDUM VAK DİYE! VAK! VAK! VAK! VAK DI RAK!. VAK DI RAK! DİYE...
PARDON! PARDON!
SÖZÜNÜZÜ BALLA KESİYORUM!.
...BEN KUĞU GÖLÜNÜ BU SALONDA TAM ÜST ÜSTE DOKUZ KERE İZLEMİŞ SANAT AŞIĞI BİR KİŞİYİM!.
SADEDE GELİN LÜTFEN!.
TÜM OYUN EZBERİMDE... KUĞU GÖLÜNÜ İZLEDİĞİMDE DUYUMSADIĞIM O HAZZI VE RUH DİNGİNLİĞİNİ YAKALAMAK İÇİN ONUNCU VE SONUNCU KEZ ŞU SALONA GELDİM. LAKİN BÖYLE SPONTAN Bİ DURUM AÇIKCASI RUHUMA DERİN Bİ DARBE VURDU... BENİ ÖRSELEDİ...
SADEDE GELİN DEDİM SİZE!
EFENİM BALET OLDUĞUNUZU İDDİA EDİYORSUNUZ... ELBİSENİZ BİR BALET GİYSİSİ LAKİN AYAĞINIZDAKİ POSTALLARA HİÇ BİR ANLAM VEREMEDİM...
ALLA ALLA!. BELKİ SAVAŞI PROTESTO EDİYORUM! ONUN İÇİN GİYDİM POSTALLARI!. NİYE OLAYIMI BÖLÜP, KONUŞMAMA İZİN VERMİYOSUNUZ Kİ?!.
SEN BURDA ÇOK AFADERSİN KOCA DÖTÜNÜ YAY OTUR...
ÖHHÖ!
TEESSÜF EDERİM BEN BİR SANAT ELEŞTİRMENİYİM... RİCA EDERİM...
BA...BA...BA!. Bİ DE SANAT ELEŞTİRMENİYİM DİYO YA!. BELKİ BEN IRAK'A CANLI KALKAN OLARAK GİTMEYİ DÜŞÜNÜYORUM?! PASAPORTU ÇIKARTTIĞIM GİBİ GİDİP CANLI KALKAN OLUCAM ORDA?! KARDEŞİM Bİ DİNLE, GÖR BAKALIM ÖNCE BU ADAM NE DİYO... SONRA ELEŞTİR... ELEŞTİRME DEMİYORUM ELEŞTİR AMA ÖNCE ADAM GİBİ DİNLEMESİNİ ÖĞREN!.
BRAVO! ŞAK! ŞAK!.. ŞAK!..
HA?..

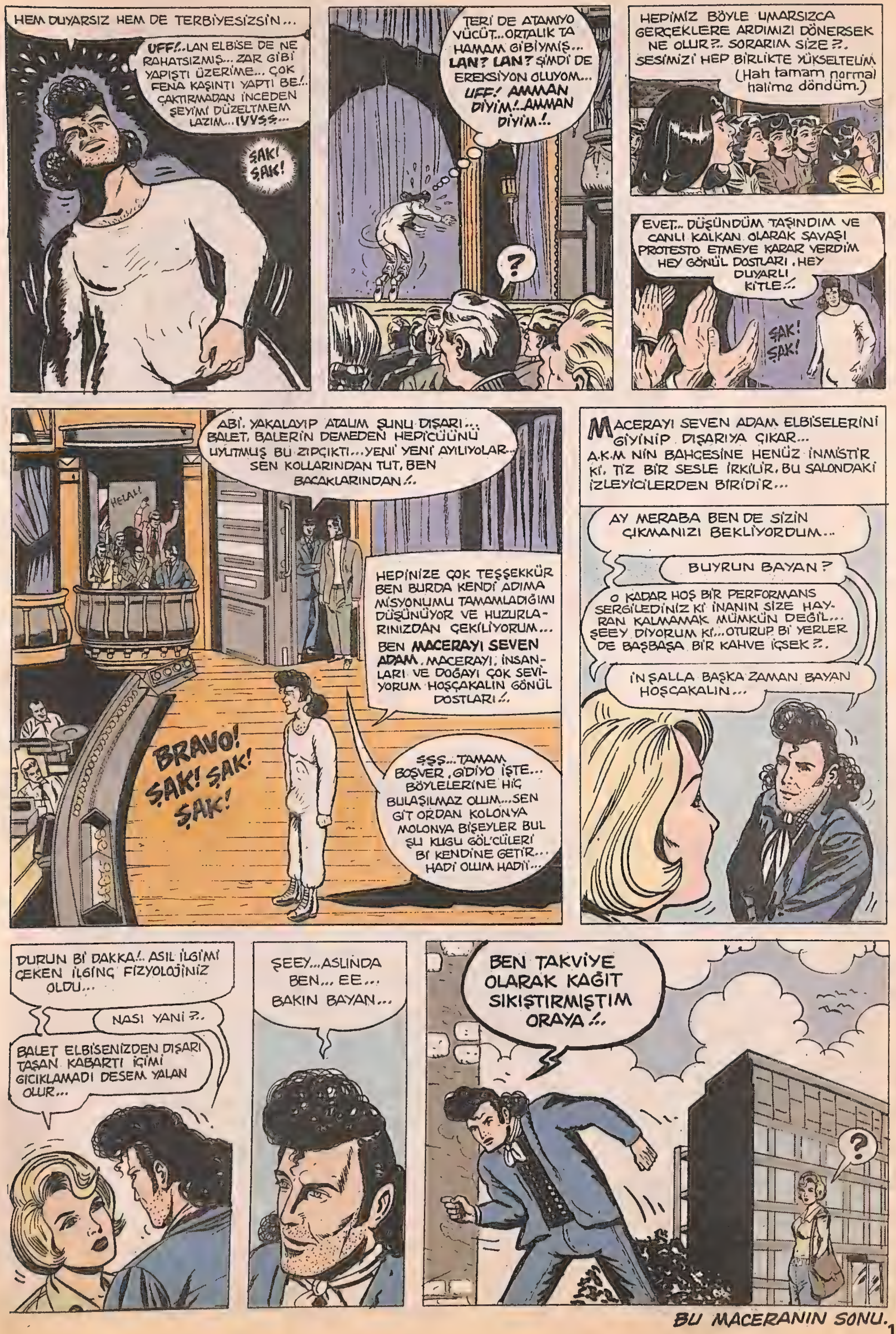

BU MACERANIN SONU.

custun@lombak.com

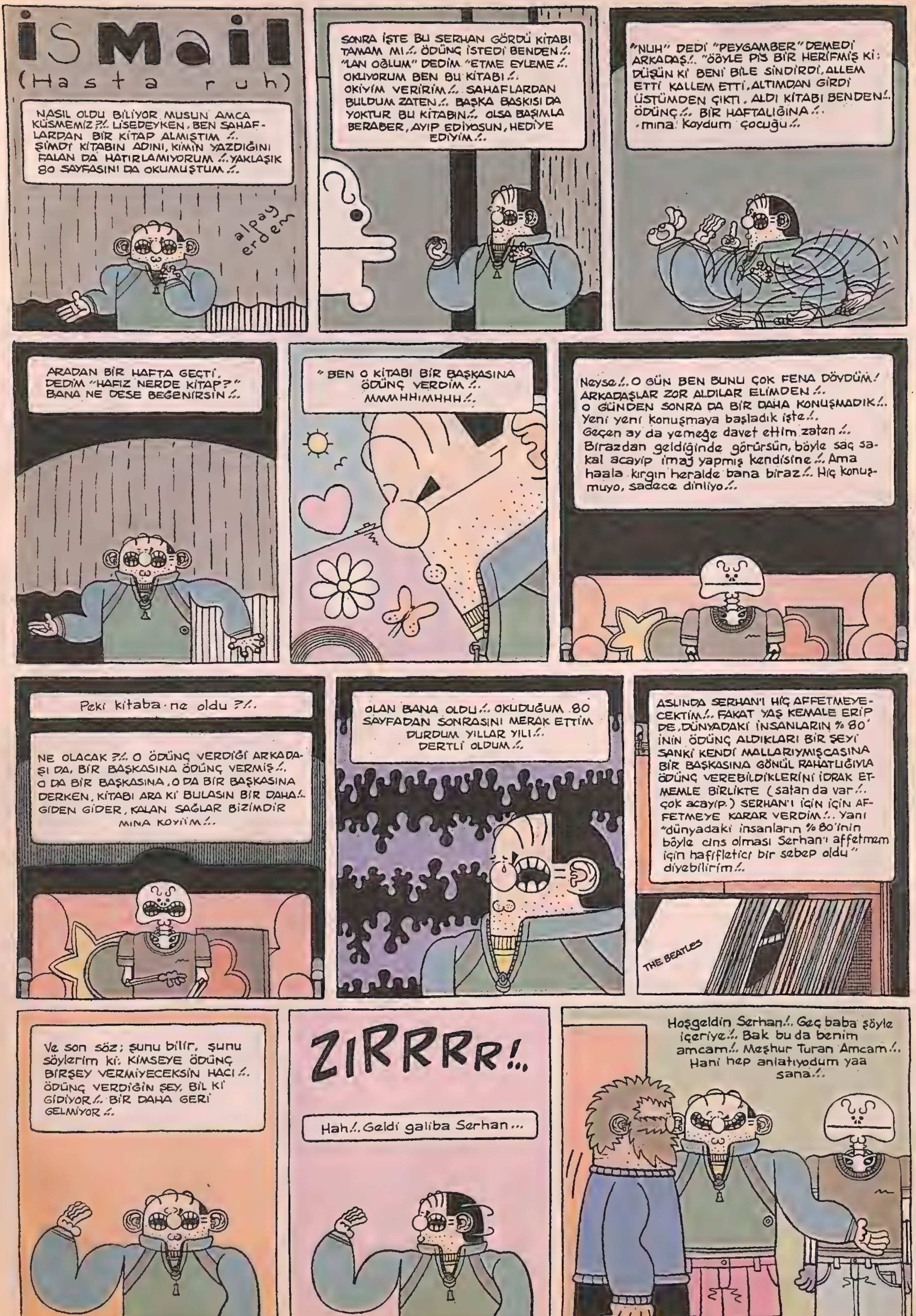
İSMAİL
(Hasta ruh)
NASIL OLDU BİLİYOR MUSUN AMCA KÜSMEMİZ ?/. LİSEDEYKEN, BEN SAHAFLARDAN BİR KİTAP ALMIŞTIM /. ŞİMDİ KİTABIN ADINI, KİMİN YAZDIĞINI FALAN DA HATIRLAMIYORUM /. YAKLAŞIK 80 SAYFASINI DA OKUMUŞTUM /.
alpay erdem
SONRA İŞTE BU SERHAN GÖRDÜ KİTABI TAMAM MI /. ÖDÜNÇ İSTEDİ BENDEN /. "LAN OĞLUM" DEDİM "ETME EYLEME /. OKUYORUM BEN BU KİTABI /. OKİYİM VERİRİM /. SAHAFLARDAN BULDUM ZATEN /. BAŞKA BASKISI DA YOKTUR BU KİTABIN /. OLSA BAŞIMLA BERABER, AYIP EDİYOSUN, HEDİYE EDİYİM /.
"NUH" DEDİ "PEYGAMBER" DEMEDİ ARKADAŞ /. "ÖÖYLE PİS BİR HERİFMİŞ Kİ; DÜŞÜN Kİ BENİ BİLE SİNDİRDİ, ALLEM ETTİ KALLEM ETTİ, ALTIMDAN GİRDİ ÜSTÜMDEN ÇIKTI. ALDI KİTABI BENDEN /. ÖDÜNÇ /. BİR HAFTALIĞINA /. mına koydum çocuğu /.
ARADAN BİR HAFTA GEÇTİ, DEDİM "HAFIZ NERDE KİTAP?" BANA NE DESE BEĞENİRSİN /.
"BEN O KİTABI BİR BAŞKASINA ÖDÜNÇ VERDİM /. MMMHHMHHH /.
Neyse /. O GÜN BEN BUNU ÇOK FENA DÖVDÜM! ARKADAŞLAR ZOR ALDILAR ELİMDEN /. O GÜNDEN SONRA DA BİR DAHA KONUŞMADIK /. Yeni yeni konuşmaya başladık işte /. Geçen ay da yemeğe davet ettim zaten /. Birazdan geldiğinde görürsün, böyle saç sakal acayip imaj yapmış kendisine /. Ama haala kırgın heralde bana biraz /. Hiç konuşmuyo, sadece dinliyo /.
Peki kitaba ne oldu ?/.
NE OLACAK ?/. O ÖDÜNÇ VERDİĞİ ARKADAŞI DA, BİR BAŞKASINA ÖDÜNÇ VERMİŞ /. O DA BİR BAŞKASINA, O DA BİR BAŞKASINA DERKEN, KİTABI ARA Kİ BULASIN BİR DAHA /. GİDEN GİDER, KALAN SAĞLAR BİZİMDİR MINA KOYİİM /.
OLAN BANA OLDU /. OKUDUĞUM 80 SAYFADAN SONRASINI MERAK ETTİM DURDUM YILLAR YILI /. DERTLİ OLDUM /.
ASLINDA SERHAN'I HİÇ AFFETMEYECEKTİM /. FAKAT YAŞ KEMALE ERİP DE, DÜNYADAKİ İNSANLARIN % 80'İNİN ÖDÜNÇ ALDIKLARI BİR ŞEYİ SANKİ KENDİ MALLARIYMIŞCASINA BİR BAŞKASINA GÖNÜL RAHATLIĞIYLA ÖDÜNÇ VEREBİLDİKLERİNİ İDRAK ETMEMLE BİRLİKTE (satan da var /. çok acayip.) SERHAN'I İÇİN İÇİN AFFETMEYE KARAR VERDİM /. Yani "dünyadaki insanların % 80'inin böyle cins olması Serhan'ı affetmem için hafifletici bir sebep oldu" diyebilirim /.
THE BEATLES
Ve son söz; şunu bilir, şunu söylerim ki: KİMSEYE ÖDÜNÇ BİRŞEY VERMİYECEKSİN HACI /. ÖDÜNÇ VERDİĞİN ŞEY, BİL Kİ GİDİYOR /. BİR DAHA GERİ GELMİYOR /.
ZIRRRR! ..
Hah /. Geldi galiba Serhan ...
Hoşgeldin Serhan /. Geç baba şöyle içeriye /. Bak bu da benim amcam /. Meşhur Turan Amcam /. Hani hep anlatıyodum yaa sana /.

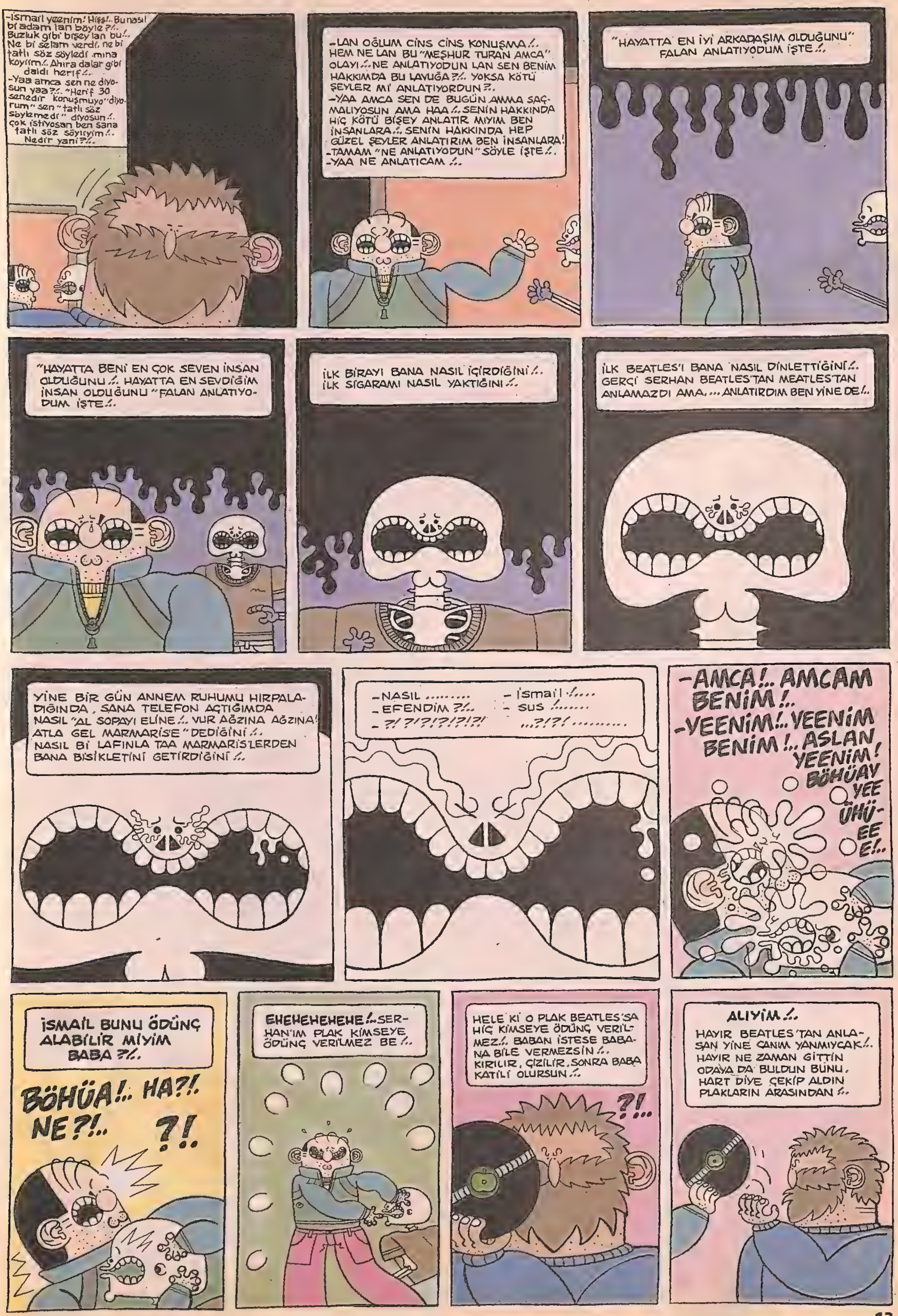

-İsmail yeenim! Hişş!.. Bu nasıl bi adam lan böyle ?/.. Buzluk gibi bişey lan bu!.. Ne bi selam verdi, ne bi tatlı söz söyledi .mına koyiim!.. Ahıra dalar gibi daldı herif!..
-Yaa amca sen ne diyosun yaa ?/.. "Herif 30 senedir konuşmuyo" diyorum "sen "tatlı söz söylemedi" diyosun!.. çok istiyosan ben sana tatlı söz söyliyim!.. Nedir yani ?/..
-LAN OĞLUM CİNS CİNS KONUŞMA!.. HEM NE LAN BU "MEŞHUR TURAN AMCA" OLAYI!.. NE ANLATIYODUN LAN SEN BENİM HAKKIMDA BU LAVUĞA ?/.. YOKSA KÖTÜ ŞEYLER Mİ ANLATIYORDUN ?..
-YAA AMCA SEN DE BUGÜN AMMA SAÇMALIYOSUN AMA HAA!.. SENİN HAKKINDA HİÇ KÖTÜ BİŞEY ANLATIR MIYIM BEN İNSANLARA!.. SENİN HAKKINDA HEP GÜZEL ŞEYLER ANLATIRIM BEN İNSANLARA!
-TAMAM "NE ANLATIYODUN" SÖYLE İŞTE!..
-YAA NE ANLATICAM !..
"HAYATTA EN İYİ ARKADAŞIM OLDUĞUNU" FALAN ANLATIYODUM İŞTE!..
"HAYATTA BENİ EN ÇOK SEVEN İNSAN OLDUĞUNU!.. HAYATTA EN SEVDİĞİM İNSAN OLDUĞUNU" FALAN ANLATIYODUM İŞTE!..
İLK BİRAYI BANA NASIL İÇİRDİĞİNİ!.. İLK SİGARAMI NASIL YAKTIĞINI!..
İLK BEATLES'I BANA NASIL DİNLETTİĞİNİ!.. GERÇİ SERHAN BEATLES'TAN MEATLES'TAN ANLAMAZDI AMA.... ANLATIRDIM BEN YİNE DE!..
YİNE BİR GÜN ANNEM RUHUMU HIRPALADIĞINDA, SANA TELEFON AÇTIĞIMDA NASIL "AL SOPAYI ELİNE!.. VUR AĞZINA AĞZINA! ATLA GEL MARMARİS'E" DEDİĞİNİ!.. NASIL Bİ LAFINLA TAA MARMARİS'LERDEN BANA BİSİKLETİNİ GETİRDİĞİNİ!..
-NASIL ....
-EFENDİM ?/..
-?/?/?/?/?/?/?/
-İsmail !.....
-sus !......
...?/?/ ....
-AMCA!.. AMCAM BENİM!..
-YEENİM!.. YEENİM BENİM!.. ASLAN YEENİM! BÖHÜAY YEE ÜHÜ-EE E!..
İSMAİL BUNU ÖDÜNÇ ALABİLİR MİYİM BABA ?/..
BÖHÜA!.. HA?!. NE?!..
?!.
EHEHEHEHEHE!.. SERHAN'IM PLAK KİMSEYE ÖDÜNÇ VERİLMEZ BE!..
HELE Kİ O PLAK BEATLES'SA HİÇ KİMSEYE ÖDÜNÇ VERİLMEZ!.. BABAN İSTESE BABANA BİLE VERMEZSİN!.. KIRILIR, ÇİZİLİR, SONRA BABA KATİLİ OLURSUN!..
?!...
ALIYIM!..
HAYIR BEATLES'TAN ANLASAN YİNE CANIM YANMIYCAK!.. HAYIR NE ZAMAN GİTTİN ODAYA DA BULDUN BUNU, HART DİYE ÇEKİP ALDIN PLAKLARIN ARASINDAN!..

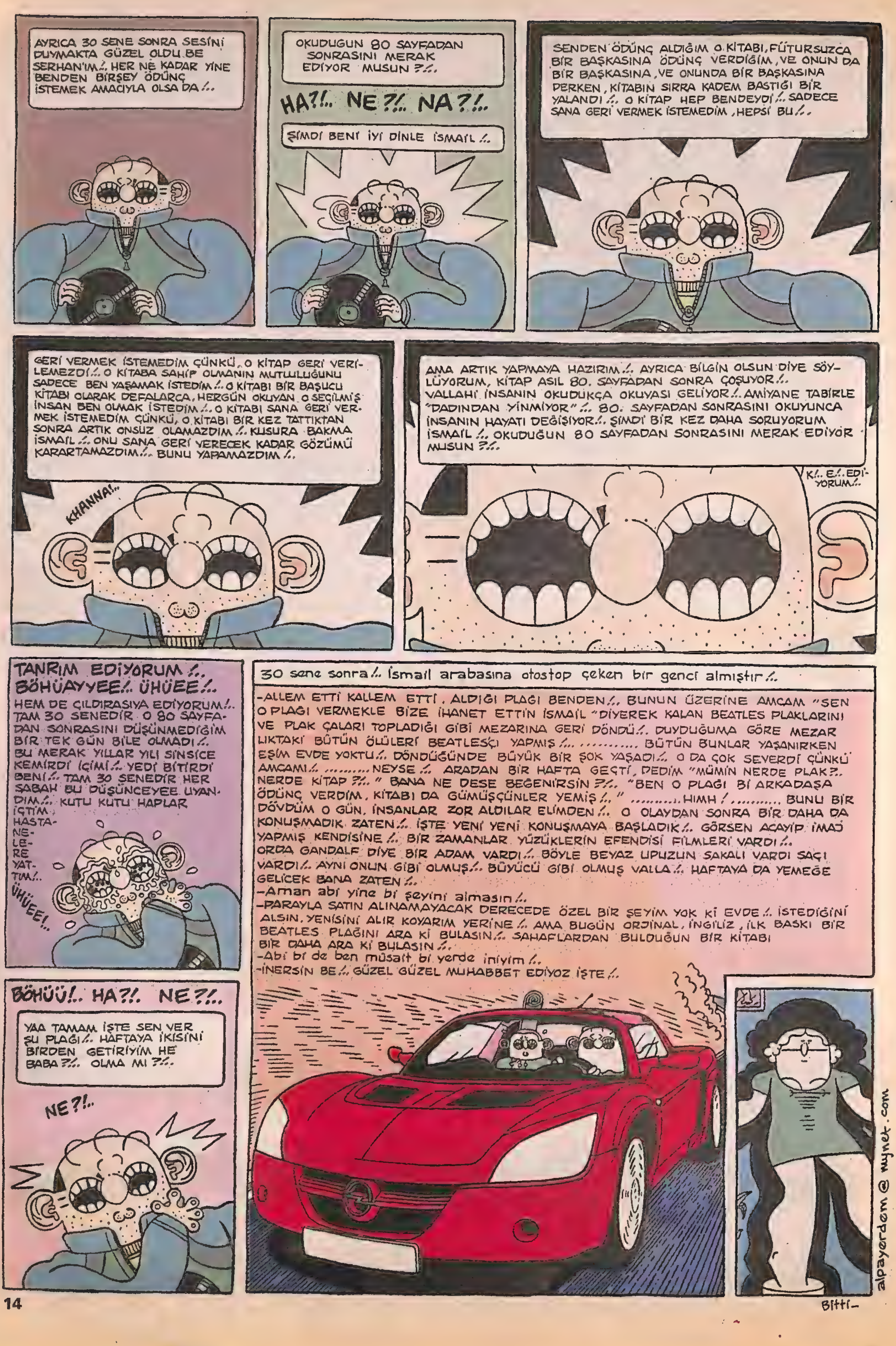
AYRICA 30 SENE SONRA SESİNİ DUYMAKTA GÜZEL OLDU BE SERHAN'IM!.. HER NE KADAR YİNE BENDEN BİRŞEY ÖDÜNÇ İSTEMEK AMACIYLA OLSA DA!..
OKUDUĞUN 80 SAYFADAN SONRASINI MERAK EDİYOR MUSUN ?!..
HA?!.. NE?!.. NA?!..
ŞİMDİ BENİ İYİ DİNLE İSMAİL!..
SENDEN ÖDÜNÇ ALDIĞIM O KİTABI, FÜTURSUZCA BİR BAŞKASINA ÖDÜNÇ VERDİĞİM, VE ONUN DA BİR BAŞKASINA, VE ONUNDA BİR BAŞKASINA DERKEN, KİTABIN SIRRA KADEM BASTIĞI BİR YALANDI!.. O KİTAP HEP BENDEYDİ!.. SADECE SANA GERİ VERMEK İSTEMEDİM, HEPSİ BU!..
GERİ VERMEK İSTEMEDİM ÇÜNKÜ, O KİTAP GERİ VERİLEMEZDİ!.. O KİTABA SAHİP OLMANIN MUTLULUĞUNU SADECE BEN YAŞAMAK İSTEDİM!.. O KİTABI BİR BAŞUCU KİTABI OLARAK DEFALARCA, HERGÜN OKUYAN O SEÇİLMİŞ İNSAN BEN OLMAK İSTEDİM!.. O KİTABI SANA GERİ VERMEK İSTEMEDİM ÇÜNKÜ, O KİTABI BİR KEZ TATTIKTAN SONRA ARTIK ONSUZ OLAMAZDIM!.. KUSURA BAKMA İSMAİL!.. ONU SANA GERİ VERECEK KADAR GÖZÜMÜ KARARTAMAZDIM!.. BUNU YAPAMAZDIM!..
KHANNA!..
AMA ARTIK YAPMAYA HAZIRIM!.. AYRICA BİLGİN OLSUN DİYE SÖYLÜYORUM, KİTAP ASIL 80. SAYFADAN SONRA ÇOŞUYOR!.. VALLAHİ İNSANIN OKUDUKÇA OKUYASI GELİYOR!.. AMİYANE TABİRLE "DADINDAN YİNMİYOR"!.. 80. SAYFADAN SONRASINI OKUYUNCA İNSANIN HAYATI DEĞİŞİYOR!.. ŞİMDİ BİR KEZ DAHA SORUYORUM İSMAİL!.. OKUDUĞUN 80 SAYFADAN SONRASINI MERAK EDİYOR MUSUN ?!..
K!.. E!.. EDİYORUM!..
TANRIM EDİYORUM!.. BÖHÜAYYEE!.. ÜHÜEE!..
HEM DE ÇILDIRASIYA EDİYORUM!.. TAM 30 SENEDİR O 80 SAYFADAN SONRASINI DÜŞÜNMEDİĞİM BİR TEK GÜN BİLE OLMADI!.. BU MERAK YILLAR YILI SİNSİCE KEMİRDİ İÇİMİ!.. YEDİ BİTİRDİ BENİ!.. TAM 30 SENEDİR HER SABAH BU DÜŞÜNCEYEE UYANDIM!.. KUTU KUTU HAPLAR İÇTİM HASTANELERE YATTIM!..
ÜHÜEE!..
30 sene sonra!.. İsmail arabasına otostop çeken bir genci almıştır!..
-ALLEM ETTİ KALLEM ETTİ, ALDIĞI PLAĞI BENDEN!.. BUNUN ÜZERİNE AMCAM "SEN O PLAĞI VERMEKLE BİZE İHANET ETTİN İSMAİL" DİYEREK KALAN BEATLES PLAKLARINI VE PLAK ÇALARI TOPLADIĞI GİBİ MEZARINA GERİ DÖNDÜ!.. DUYDUĞUMA GÖRE MEZARLIKTAKİ BÜTÜN ÖLÜLERİ BEATLESÇI YAPMIŞ!.. .... BÜTÜN BUNLAR YAŞANIRKEN EŞİM EVDE YOKTU!.. DÖNDÜĞÜNDE BÜYÜK BİR ŞOK YAŞADI!.. O DA ÇOK SEVERDİ ÇÜNKÜ AMCAMI!.. ....NEYSE!.. ARADAN BİR HAFTA GEÇTİ, DEDİM "MÜMİN NERDE PLAK?.. NERDE KİTAP ?!.." BANA NE DESE BEĞENİRSİN ?!.. "BEN O PLAĞI Bİ ARKADAŞA ÖDÜNÇ VERDİM, KİTABI DA GÜMÜŞÇÜNLER YEMİŞ!.." ....HIMH!.......... BUNU BİR DÖVDÜM O GÜN, İNSANLAR ZOR ALDILAR ELİMDEN!.. O OLAYDAN SONRA BİR DAHA DA KONUŞMADIK ZATEN!.. İŞTE YENİ YENİ KONUŞMAYA BAŞLADIK!.. GÖRSEN ACAYİP İMAJ YAPMIŞ KENDİSİNE!.. BİR ZAMANLAR YÜZÜKLERİN EFENDİSİ FİLMLERİ VARDI!.. ORDA GANDALF DİYE BİR ADAM VARDI!.. BÖYLE BEYAZ UPUZUN SAKALI VARDI SAÇI VARDI!.. AYNI ONUN GİBİ OLMUŞ!.. BÜYÜCÜ GİBİ OLMUŞ VALLA!.. HAFTAYA DA YEMEĞE GELİCEK BANA ZATEN!..
-Aman abi yine bi şeyini almasın!..
-PARAYLA SATIN ALINAMAYACAK DERECEDE ÖZEL BİR ŞEYİM YOK Kİ EVDE!.. İSTEDİĞİNİ ALSIN. YENİSİNİ ALIR KOYARIM YERİNE!.. AMA BUGÜN ORJİNAL, İNGİLİZ, İLK BASKI BİR BEATLES PLAĞINI ARA Kİ BULASIN!.. SAHAFLARDAN BULDUĞUN BİR KİTABI BİR DAHA ARA Kİ BULASIN!..
-Abi bi de ben müsait bi yerde iniyim!..
-İNERSİN BE!.. GÜZEL GÜZEL MUHABBET EDİYOZ İŞTE!..
BÖHÜÜ!.. HA?!. NE?!..
YAA TAMAM İŞTE SEN VER ŞU PLAĞI!.. HAFTAYA İKİSİNİ BİRDEN GETİRİYİM HE BABA?!.. OLMA MI?!..
NE?!..
alpayerdem@mynet.com
Bitti-

YERALTI ÖYKÜLERİ
" tasasız tasmasızlar "
ERSİN KARABULUT
..VALLA BENİM HİKAYEMİN İLGİNÇ Bİ TARAFI YOK...BELKİ SİZİN HAYATINIZ DA TASMA TAKMAYI KABULLENİCEK KADAR BOKTANLAŞMIŞ OLABİLİR...
AMA EĞER DİYOSANIZ Kİ "YOK BENİ SKSELER TASMA TAKMAM"...ÇOLUK ÇOCUK EVDE GÖZÜNÜZÜN İÇİNE BAKTIĞINDA DA Bİ ACAİP OLMUYOSUNUZ BE KARDEŞİM ?..
BABA ACIKTIK... YEMEK BUUL...
..HERGÜN BİTMEYEN Bİ UMUTLA KOLTUK ALTLARINI DÖŞEMELERİN ARASINI FALAN İYİCE Bİ KONTROL ETSENİZ DE AĞZI DOLU TUTUCAK TEK Bİ YUDUMCUK BULAMADIĞINIZ DA GÖRMEK İSTERİM SİZİ...
VAR MI BABA?
ORDA HİÇ Bİ ZAMAN HİÇBİŞEY YOKTUR...
TASMA TAKICAM...
HA? NE DEDİN SEN BERKE CANIM?..
..TASMA DİYORUM... YARIN TASMA TAKICAM BAŞKA YOLU KALMADI...
...AMA ÖYLE KOLAY OLMUYO İŞTE...ÇARŞIDA Bİ SÜRÜ ADAM VAR TASMALANIP EVİNE EKMEK GÖTÜRMEK İSTEYEN...
ŞU NASI?
..AMA Bİ FARKINIZ VARSA... YANİ NE BİLİYİM GERÇEKTEN ÖZEL BİRİYSENİZ. ARTIK NEDİR BU, KARİZMA MIDIR, BAKIŞLARDA MI BİŞEY VARDIR... BİLEMİYCEM ORASINI...
BU İYİ GİBİ Dİ Mİ? ALAK MI?..
HEE... İYİ İYİ...
İŞİ TARİF ETMEYE GEREK VAR MI, BİLİYOSUNUZ İŞTE...ZENGİNLERE YEMEK BULMAK VE BESLEMEK... SAHİBİM KAYSERİLİ Bİ FABRİKATÖRDÜ...ASIM BEY...
HOŞGELDİNİZ ASIM BEY...
LAĞN! ÇOH ACIHTIM BERHECAN! YEMAH BUL ÇABUK BAĞA!..
HEMEN ASIM BEY...
..VALLA BU ZENGİN MİLLETİNİN EVİ, BENİM SENİN GİBİ DEĞİL Kİ KARDEŞİM, HER Bİ TARAF YİYECEK KAYNIYO. Bİ KOLTUK KALDIR ALTINDA KARAFATMA YUVASI, GARDOROBU ÇEK, ÇEKİRGE TARLASI...
SLORP
LA NE YAHALADIN BAKIİM... ANAA! GARAFATMA!..EN SEVDİİM BAYILIRIM!..
VER VER OHH!..

ÇİĞNEMEDEN YUTMAYIN ASIM BEY..
GNAM NAM ...
HA ?!..
VAY ANCIH SAĞA NE LAĞN G.TÜ SKLİYE BAK BE! ÇOK GONUŞMA DA Bİ DANE DAA VİR ÇABUH!..
İRAAHH!
..ORDA YATSAM KALKSAM ŞAHANE OLUR. HAYIR Bİ DE BUNLAR NASI CİMRİ İNSANLAR ANLATAMAM. SIRF O İRİ BÖCEKLERİNİ YERİM DİYE. ORDA KALMAMA İZİN VERMİYO İPNELER. ONCA YOLU HERGÜN GİT GEL... Bİ DE DEĞSE BARİ. GÜN SONUNDA ELİME TUTUŞTURDUKLARI ÜÇ BEŞ TANE KIÇIKIRIK BÖCEK KİME YETİCEK. BİZİM ÇOCUKLARDAN Bİ TANESİNİ BİLE TOK TUTMAZ.. E AMA ÇARESİZLİK İŞTE NAAPICAKSIN BUNU BULAMIYAN DA VAR...
BIRAKSANA BE! BRAK!..
SEN İKİ TANE YEDİN!..
HAYIR ŞİMDİ O GÜZEL DOLGUN BÖCEKLERİN PARLAK KAYGAN NEMLİ KABUKLARINI DİLİNİN UCUNDA HİSSETTİKTEN SONRA YİYEMEMEK ÇOK FECİ..
NÖÖRÜYON LA SEN!.. OĞLUM AĞZINI YÜZÜNÜ SKERİM LAN SANA YEMEH VERMEDİH DE HIRSIZLIĞA MI BAŞLADIN NANKÖR PİÇ!.
İAH
TUKA!
...BİGÜN DAYANAMADIM ZATEN... ASIM BEYE YİNE YEMEK YAKALIYODUM. DİLİME ŞÖYLE UFAK Bİ YUDUM GELDİ. KARAMBOLDE DEDİM ATIYIM AĞZIMA, GÖRSE DE BELKİ BİŞİY DEMEZ DEDİM...
...NAH DEMEZ...
LAĞN?!
YAKLAŞIK BİR AY BOYUNCA ASIM BEY VE GÜLPEMBE HANIMIN TASMALISI OLDUM...
VE BİGÜN... ASIM PİÇİ BİR ANDA... HERİFE BİŞİY OLDU... AĞZI KÖPÜRDÜ FALAN... LAN DEDİM NOOLUYO...
EIĞĞNN! IIHH..
ASIM!.. NOOLDU. HERİFİM ASIIM!.
ASIM ABİ NOOLDU YAA!.
...NE OLDUĞUNU BİLİYODUM... HAFTALARDIR OLMASI İÇİN DUA ETTİĞİM ŞEYDİ BU...
..ulan inşallah o yediğin böcekler mideden başlayıp içten içe seni yer. bitirir eritir kurutur yok eder mna kodumun tasasızı...
..YA DA BEN ÖYLE OLDUĞUNU DÜŞÜNMEK İSTİYORUM...
AASIIM!
AY YETİŞ BERKECAN EFENDİ GİDİYO KOÇ YİĞİDİM!.. AYY!..
ÖEEEĞ!
HANIMIM TASMAMI ÇIKART TASMAMI!.. ÇABUK OL HADİİ!..
BAK ÇIKARTIYOM AMA BÖCEKLERİ YEME ASIM İKİMİZİ DE PARÇALAR!.
AŞKOLSUN YENGE YAA ADAM GİDİYO. KALP MASAJI YAPICAZ YAA ASIM ABİM BU DURUMDAYKEN YEMEK DÜŞÜNÜCEK KADAR ALLAHSIZ MIYIZ YAA!..

ersin@lombak.com

DİSKOVERİY ÇENIL

kemalkenanergen

bokubokethatmeyilcartkom

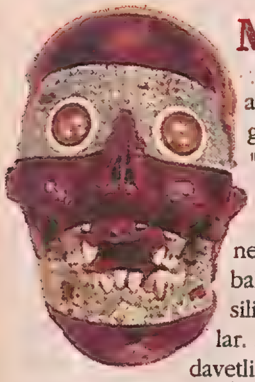

Maskeli Balo Fosili

Asurlular savaşçı ve asabi bir ulustu ama arada eğlenmeyi de ihmal etmezlerdi. Ancak genel olarak tipsiz bir ırk olduklarından, "Ulen bari eğlenirken birbirimizin o bet yüzünü görmeyelim" diye, milli ve dini bayramlarda maskeli balo düzenlerlerdi. O dönemde henüz müzik icad edilmediği için bu balolarda küçük ve büyük baş hayvanların kesilirken çıkardığı seslerden faydalanırdı Asurlular. Zavallı hayvanlar ciyak ciyak böğürürken, davetliler kendilerini bu iniltilerin ritmine kaptırır ve sabahlara kadar çılgınca dans ederlerdi... Vee sabah da kahvaltıda mutlaka pirzola olurdu.

Java İnsanı Aydın

Java dönemi insanı, evrim çizgisinde maymunla günümüz insanı arasında kalmış, bir geçiş dönemi mahlukatıdır. Kısmen insan özellikleri taşıyan bu salak, zaman zaman da maymun gibi davranarak çevresindekileri eğlendirmeye filan çalışırdı. Mamutların ve diğer hayvanların attığı fındık fıstıklarla geçimini sağlayan Java İnsanının, buzul çağında götü dondu ve şiddetli kabızlık nedeniyle nesli tükendi. İçlerinde sadece Aydın hayatta kalmayı başardı ve kayak yapmaya gelen bir yabancı turistle çiftleşip insan neslinin devamını sağladı. Bir penguen tarafından tesadüfen bulunan Aydın, halen Kaliforniya'daki Etnografya Müzesi'nde hortlak olarak çalışmaktadır.

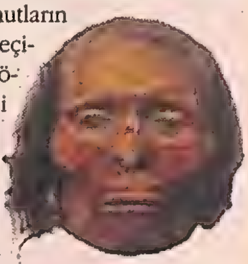

Garson Mumyası

Bugüne kadar yapılan arkeolojik kazılarda bulunan mumyalar hep kral, kraliçe veya genel kurmay başkanı gibi önemli kişilere aitti. Geçen sene Mısır'da yapılan bir kazıda bulunan bu mumyanın da önce mühim birisine ait olduğu zannedildi, ancak arka cebinden adisyon çıkınca bir garson olduğu anlaşıldı. Arkeologların tahminlerine göre bu Mısır Firavunu 16. Avarel'in en sevdiği garson 16. Raşid Taha'ydı. Bildiğiniz gibi firavunlar gömülürken mezara eşantiyon olarak en sevdiği eşyalar, en işveli karıları, en efendi çocukları filan da konulur. İşte artık bu Raşid de ne iyi bi garsonsa onu da gebertip koymuşlar.

Nah Yapan Pitekantropus

Arkeologlar uzun süre pitekantropusların efendi insanlar olduğunu düşünmüşlerdi. Ancak Türk asıllı bir İngiliz arkeolog olan Bozli Öztürk'ün 1990 yılında kışlıkların arasında bulduğu bu iskelet, pitekantropusların da günümüz insanı kadar terbiyesiz, edepsiz ve hatta aşağılık olduğunu ortaya çıkardı. Daha sonraki yıllarda yapılan kazılarda bu tezi destekleyen daha pek çok pitekantropus iskeletine rastlanmıştır; kulağını kurcalayan pitekantropus, çükünü düzelten pitekantropus, sümüğünü masanın altına yapıştıran pitekantropus, yoldan geçen bayanlara pandik atan pitekantropus vs... Dilerseniz bu örnekleri evde kendiniz de çoğaltabilirsiniz.

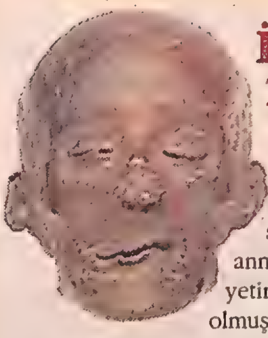

İnka Kralı 2. Müslüm Baba

İnka Hükümdarı 1. Müslüm'ün bir Jamaika Prensesi'nden doğma oğludur. Ancak annesine çektiği için İnka medeniyetinin tarihten silinmesine neden olmuştur. Kral olup da parayı bulunca kendini alkole ve uyuşturucuya veren 2. Müslüm, bununla da yetinmeyip memlekette otu boku serbest bırakarak İnka halkının topyekün kafayı bulmasına yolaçmıştır. Onun dönemine kadar tapınaklar yapan, uçan daireler insin diye havaalanları inşa eden, kısa film festivali filan düzenleyen İnkalar, o dönemden sonra manda gibi yatıp muhabbet etmekten ve hayal kurmaktan başka bi bok yapmamışlar ve Atlas Pasajı'nda gelip geçenden para isteyerek koca İnka medeniyetini rezil rüsva etmişlerdir...

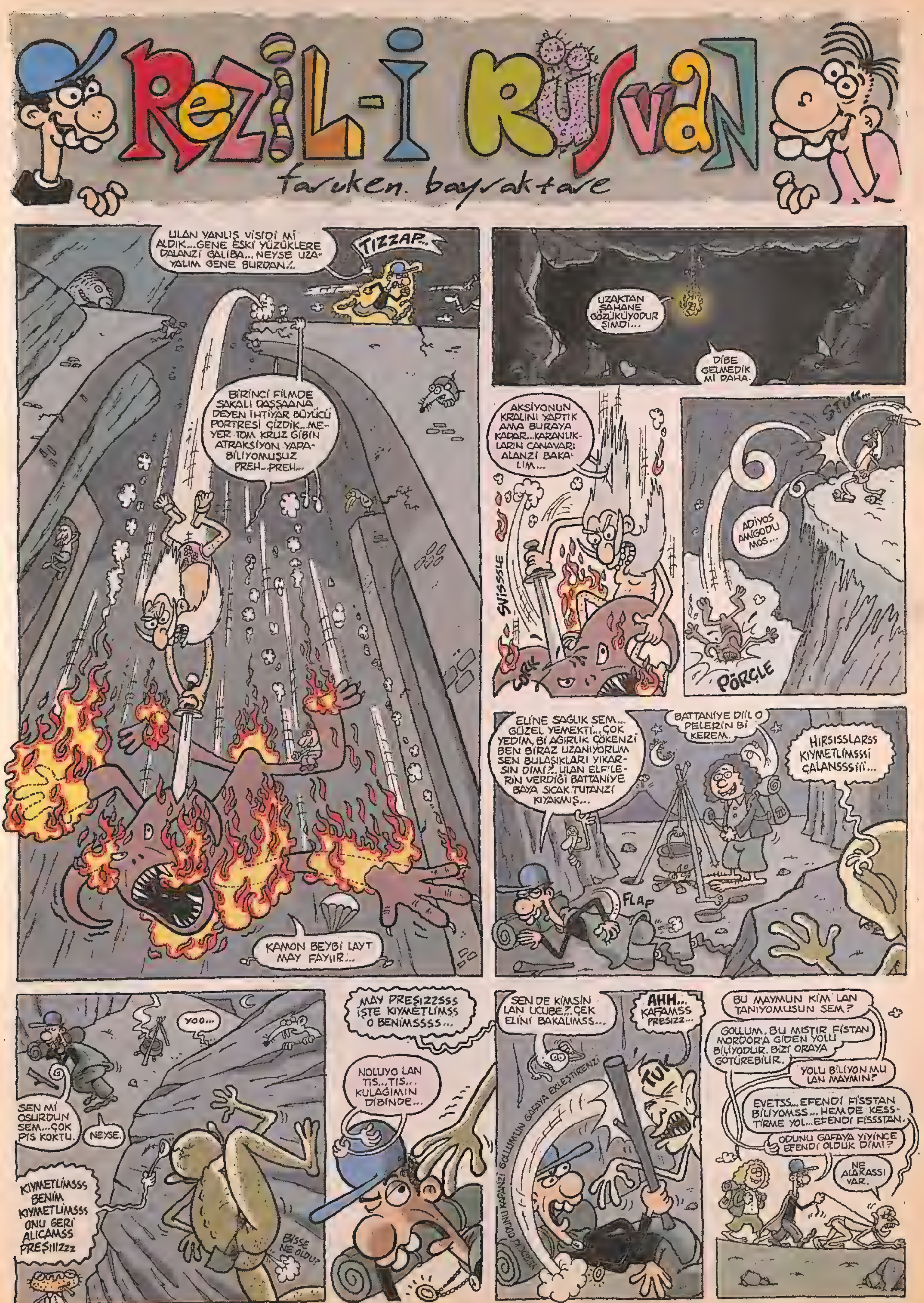

REZİL-İ RÜSVAY
faruk en. bayraktar
ULAN YANLIŞ VİSİDİ Mİ ALDIK...GENE ESKİ YÜZÜKLERE DALANZİ GALİBA... NEYSE UZAYALIM GENE BURDAN..!
TIZZAP..
BİRİNCİ FİLMDE SAKALI PASSAANA DEYEN İHTİYAR BÜYÜCÜ PORTRESİ ÇİZDİK...MEYER TOM KRUZ GİBİN ATRAKSİYON YAPABİLİYOMUŞUZ PREH...PREH...
KAMON BEYBİ LAYT MAY FAYIIR...
UZAKTAN ŞAHANE GÖZÜKÜYODUR ŞİMDİ...
DİBE GELMEDİK Mİ DAHA.
AKSİYONUN KRALINI YAPTIK AMA BURAYA KADAR...KARANLIKLARIN CANAVARI ALANZİ BAKALIM...
SVİSSSLE
STUK...
ADİYOS AMİGODU MOS...
PÖRÇLE
ELİNE SAĞLIK SEM... GÜZEL YEMEKTİ...ÇOK YEDİM, Bİ AĞIRLIK ÇÖKENZİ BEN BİRAZ UZANIYORUM SEN BULAŞIKLARI YIKARSIN DİMİ?..ULAN ELF'LERİN VERDİĞİ BATTANİYE BAYA SICAK TUTANZİ KIYAKMIŞ...
BATTANİYE DİİL O PELERİN Bİ KEREM.
HIRSISSLARSS KIYMETLİMSSSİ ÇALANSSSİİİ...
FLAP
YOO...
SEN Mİ OSURDUN SEM...ÇOK PİS KOKTU.
NEYSE.
KIYMETLİMSSS BENİM KIYMETLİMSSS ONU GERİ ALICAMSS PREŞİİİZZZ
BİSSE NE OLDU?
MAY PREŞİZZSSS İŞTE KIYMETLİMSS O BENİMSSSS...
NOLUYO LAN TIS...TIS... KULAĞIMIN DİBİNDE...
SEN DE KİMSİN LAN UCUBE?..ÇEK ELİNİ BAKALIMSS...
AHH... KAFAMSS PRESİZZ...
TUK
ODUNU KAPANZİ GOLLUMUN GAFAYA EKLEŞTİRENZİ
BU MAYMUN KİM LAN TANIYOMUSUN SEM?
GOLLUM, BU MİSTIR FİSTAN MORDOR'A GİDEN YOLU BİLİYODUR. BİZİ ORAYA GÖTÜREBİLİR.
YOLU BİLİYON MU LAN MAYMIN?
EVETSS...EFENDİ FİSSTAN BİLİYOMSS...HEM DE KESSTİRME YOL...EFENDİ FİSSSTAN.
ODUNU GAFAYA YİYİNCE EFENDİ OLDUK DİMİ?
NE ALAKASSI VAR.

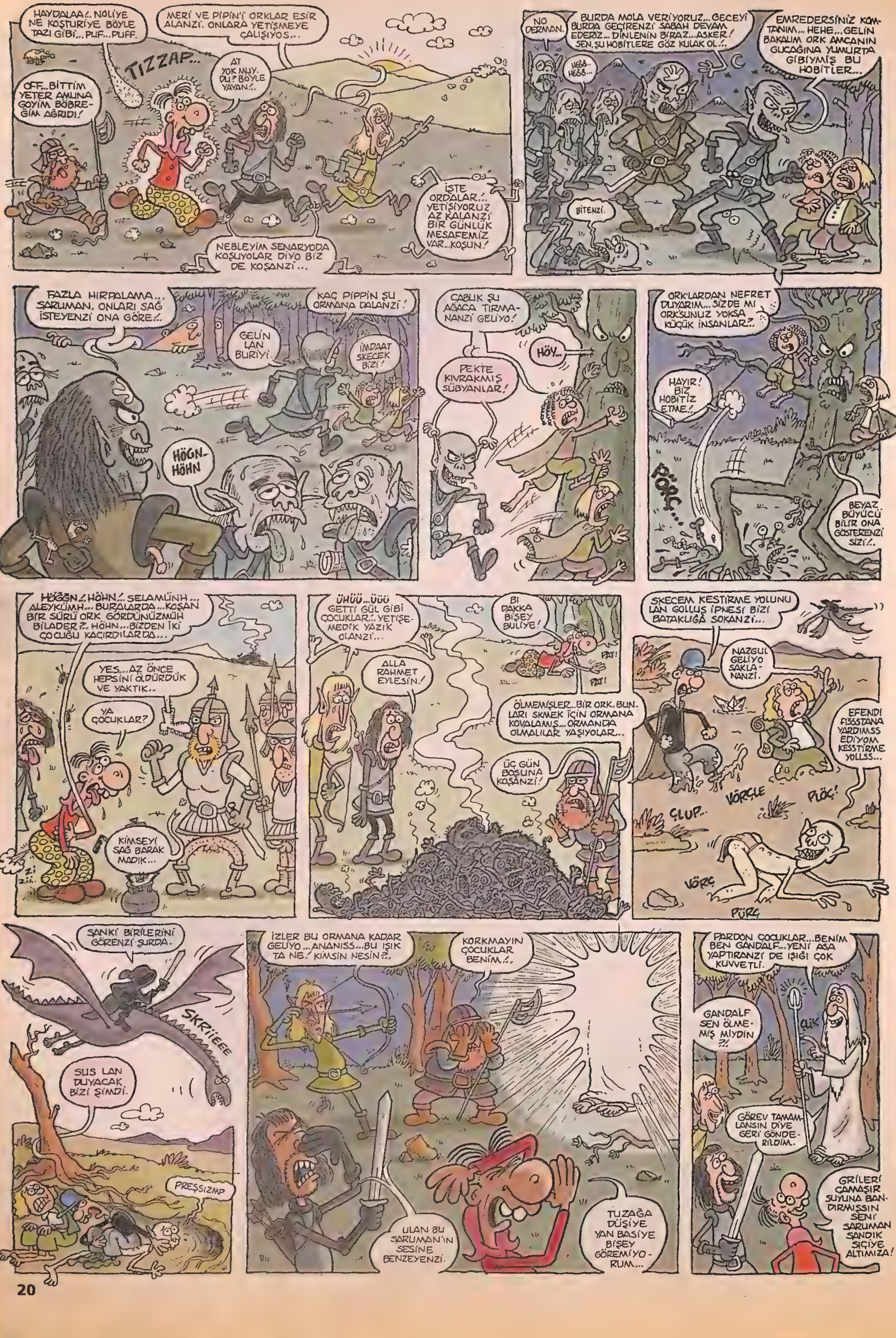
HAYDALAA!.. NOLİYE NE KOŞTURİYE BÖYLE TAZI GİBİ... PUF...PUFF.
MERİ VE PİPİN'İ ORKLAR ESİR ALANZİ. ONLARA YETİŞMEYE ÇALIŞIYOS...
TIZZAP...
OFF...BİTTİM YETER AMUNA GOYIM BÖBREĞİM AĞRIDI!
AT YOK MUY. DU? BÖYLE YAYAN!..
İŞTE ORDALAR!.. YETİŞİYORUZ AZ KALANZİ BİR GÜNLÜK MESAFEMİZ VAR...KOŞUN!
NEBLEYİM SENARYODA KOŞUYOLAR DİYO BİZ DE KOŞANZİ...
NO DERMAN.
BURDA MOLA VERİYORUZ...GECEYİ BURDA GEÇİRENZİ SABAH DEVAM EDERİZ... DİNLENİN BİRAZ...ASKER! SEN, ŞU HOBİTLERE GÖZ KULAK OL!..
EMREDERSİNİZ KOMTANIM... HEHE...GELİN BAKALIM ORK AMCANIN GUCAĞINA YUMURTA GİBİYMİŞ BU HOBİTLER...
HEĞĞ.. HEĞĞ...
BİTENZİ.
FAZLA HIRPALAMA... SARUMAN, ONLARI SAĞ İSTEYENZİ ONA GÖRE!..
KAÇ PİPPİN ŞU ORMANA DALANZİ!
GELİN LAN BURİYİ
İMDAAT SKECEK BİZİ!
HÖGN.. HÖHN
ÇABUK ŞU AĞACA TIRMANANZİ GELİYO!
HÖY...
PEKTE KIVRAKMIŞ SÜBYANLAR!
ORK'LARDAN NEFRET DUYARIM... SİZDE Mİ ORK'SUNUZ YOKSA KÜÇÜK İNSANLAR?..
HAYIR! BİZ HOBİTİZ ETME!..
PÖRÇ...
BEYAZ BÜYÜCÜ BİLİR ONA GÖSTERENZİ SİZİ!..
HÖĞĞN!.. HÖHN!.. SELAMÜNH... ALEYKÜMH... BURALARDA...KOŞAN BİR SÜRÜ ORK GÖRDÜNÜZMÜH BİLADER?.. HÖHN...BİZDEN İKİ ÇOCUĞU KAÇIRDILARDA...
YES...AZ ÖNCE HEPSİNİ ÖLDÜRDÜK VE YAKTIK..
YA ÇOCUKLAR?
KİMSEYİ SAĞ BARAK MADIK...
ÜHÜÜ...ÜÜÜ GETTİ GÜL GİBİ ÇOCUKLAR!.. YETİŞEMEDİK YAZIK OLANZİ...
ALLA RAHMET EYLESİN!
BI DAKKA BİŞEY BULİYE!
PAT!
PAT!
ÖLMEMİŞLER...BİR ORK, BUNLARI SKMEK İÇİN ORMANA KOVALAMIŞ...ORMANDA OLMALILAR YAŞIYOLAR...
ÜÇ GÜN BOŞUNA KOŞANZİ!
SKECEM KESTİRME YOLUNU LAN GOLLUŞ İPNESİ BİZİ BATAKLIĞA SOKANZİ...
NAZGUL GELİYO SAKLANANZİ.
EFENDİ FISSSTANA YARDIMSS EDİYOM KESSTİRME YOLLSS...
ÇLUP..
VÖRÇLE
PLÖÇ!
VÖRÇ
PÜRÇ
SANKİ BİRİLERİNİ GÖRENZİ ŞURDA.
SKRİİEEE
SUS LAN DUYACAK BİZİ ŞİMDİ.
PRESSIZMP
İZLER BU ORMANA KADAR GELİYO...ANANISS...BU IŞIK TA NE? KİMSİN NESİN?!..
KORKMAYIN ÇOCUKLAR BENİM!..
ULAN BU SARUMAN'IN SESİNE BENZEYENZİ.
TUZAĞA DÜŞİYE YAN BASIYE BİŞEY GÖREMİYORUM...
PARDON ÇOCUKLAR...BENİM BEN GANDALF...YENİ ASA YAPTIRANZİ DE IŞIĞI ÇOK KUVVETLİ.
ÇİK
GANDALF SEN ÖLMEMİŞ MİYDİN ?!
GÖREV TAMAMLANSIN DİYE GERİ GÖNDERİLDİM.
GRİLERİ ÇAMAŞIR SUYUNA BANDIRMISSIN SENİ SARUMAN SANDIK SIÇIYE ALTIMIZA!

HAYIRSSS YAPAMAMSS
YAPARSSSIN. ÖLDÜR ONLARISSI KIYMETLİMSSİ AL!
AMA EFENDİ FİSS-STAN ÇOK EFENDİ...
ONLAR BİSSDEN ÇALDILAR KIYMETLİS-SSİ ÇALDILARSS...
PİSSST..
OLMASS GİT BURDAN UZAKLASSS.
BEN SENİM ZATEN SSALAKSS.!.
KIYMETLİSSİMİZ ONLAR DA GERİ ALALIMSSSS...
BASSIM DÖNDÜ BİR SSA BİR SSSOLA GİT...
NAPIYO LAN BU MAYMUN? GÜYA BALIKLARI PİŞİRECEK-Tİ. HERİF, PANDOMİME DALMIŞ PİŞŞT!..
STUP...
ŞAK..
ÖLDÜRSS ONLARSS AH...
GEL LAN BURİYİ GOLLUŞ... BRAK TİRİ VİRİ YAPMAYIDA ŞU BALIKLARI PİŞİRENZİ ACIKTIM...
YASSSASSIIIN KÖTÜ GOLLUM GİTTİSSS... İYİ GOLLUM KALANSSİ TRALLA..LALA..LA...
BARAK ŞARKIYI TÜRKÜYÜ DE İŞİNE BAK GOLLUŞ İPNESİ GICIK KAPTIM SENDEN DURUP DURURKEN ZATEN...
KRAiiiii
BU SESTE NEY?
KRAiii
STUP!..
AHA İŞTE Bİ ORDU DAHA SARUMAN'A KATILMAYA GİDİYO... O NE... BİRİLERİ SALDI-RIYO ONLARA... KİM SALDIRANZİ ACABA...
KRAiiiii
KRAiiiiYYii
BEN... BOROMİR'İN KARDEŞİ FARAMİR. SİZİ ESİR ALANZİ.
ULA!..
DEMEK REHBERİNİZ BU YARATIK... SÖYLE-YENZİ BAKALIM... BURADA NE İŞİNİZ VAR VE NEREYE GİDİYOSUNUZ... KONUŞ...
YÜSSÜKLERİN EFENDİSSİNİ MORDORA GÖTÜRDÜÜMÜSSÜ SÖYLETEMESSSİN.
SUSSANA LAN...
YUSSUFF!!
DEMEK GÜÇ YÜZÜĞÜ BU HA... ULAN NE BALIYIM AYYAAMA KADAR GELENZİ...
SENİN Bİ LADERDE BU YÜZÜĞÜ ALMAYA ÇALIŞIRKEN MORTU ÇEKENZİ...
BULDUM SENİİ... ÇABUK YÜZÜĞÜ BANA VEEER...
AL BE AL.. YETTİ BE BURA-MA KADAR GELENZİ YÜZÜKTE YÜZÜK.
NAZGÜL TEYZE BU HEMEN KAÇANZİ...
Mİ-Mİ MISTIR FISTAAN NETTİN?
BUNCA YOLLI BOŞU-NA MI TEPENZİ GETTİ YÜZÜK.
ÇAKTIRMA.. NAZGÜL TEYZEYE VERDİĞİM YÜZÜĞÜ METİN DEMİR-HAN'IN DÜKKANINDAN ALMIŞTIM. ASLI HALA BENDE...
ÜHÜÜ GETTİ...GETTİSS KIYMETLİSSİM GETTİSSSİ.
HEY YAVRUM BE! ORDUYA BAKANZİ... KİM DURABİLİR SARUMAN'IN KARŞISINDA YİĞİTLERİM SALDIRIN ORTA DÜNYADA KİMSEYİ SAĞ KOMAYANZİ!... HİŞŞT...SİZE DİYO-RUM...SALDIRIN SALDIRSANIZA LAN NE BAKIYO-NUZ MEL MEL!..
NE DİYO?
NEBLEYİM EL SALLIYO GALİBA...
HAVA ALMAYA ÇIKANZİ HERALDE...

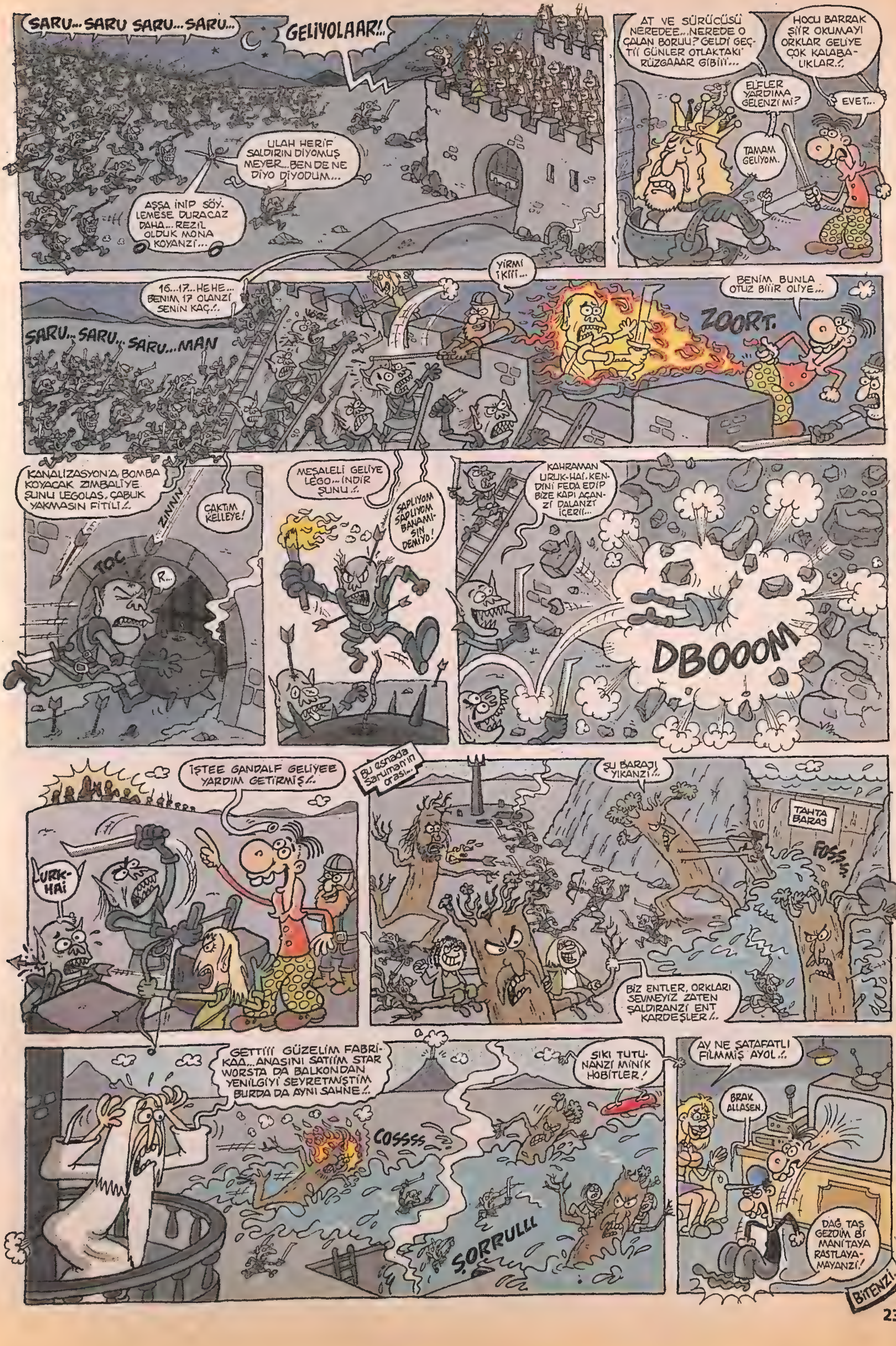

farukenbayraktare@yahoo.com

"GÖSTER FİŞİNİ TANI KENDİNİ"

Faturadan Karakter Tahlili Uzmanı: Kalamar Amip

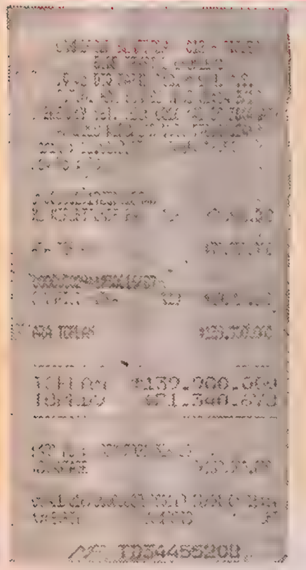

ARA TOPLAM

TD34456208

Rıza Çetinbaş: Doğrusunu söylemek gerekirse bahsi geçen giyim mağazasından ne satın aldığınızı tam olarak anlayamadım?... 1 adet Kirletilmiş Bayan gibi bir şey okudum. Ya da Kirletilmiş Bayan iç çamaşırı gibi de olabilir. Ve bunu da makul karşılamak lazım... Zira "Bayandan araba" alınca sorun olmuyor da kullanılmış giysi alınca problem etmek çifte standart olur bence... Keza burda niyet önemli. Eğer sapıksanız Bayandan aldığınız arabayı kullanırken de zevk okyanuslarında boğulabilirsiniz. Bu arada alışverişinizin ikinci ayağını oluşturan "Yazılı hırka"nın 60 milyon lira olmasından da, büyük bir olasılıkla hırka'nın önünde "Ben kerizim" yazdığını tahmin ediyorum...

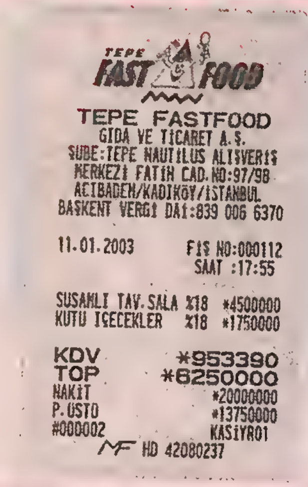

TEPE FAST FOOD

TEPE FASTFOOD
GIDA VE TİCARET A.Ş.
ŞUBE:TEPE NAUTILUS ALIŞVERİŞ
MERKEZİ FATİH CAD.NO:97/98
ACIBADEM/KADIKÖY/İSTANBUL
BAŞKENT VERGİ DAİ:839 006 6370

11.01.2003 FİŞ NO:000112
SAAT :17:55

SUSAMLI TAV.SALA %18 *4500000
KUTU İÇECEKLER %18 *1750000

KDV *953390
TOP *6250000
NAKİT *20000000
P.ÜSTÜ *13750000
#000002 KASİYER01
MF HD 42080237

Ceyda Kılıç: Beslenme şekliniz oldukça enteresanmış... Susamlı tavşan salatası ile kutu içecek?... Hadi susamlı tavşan salatasını anladık diyelim, kutu içecek nasıl bir içecektir pek anlayamadım?... Gözümün önüne bir ayakkabı kutusunun içindeki neskafeyi içmeye çalışan biri geliyor... Neyse, beslenme anlayışınız böyleyse cinsel hayatınızı düşünmek bile istemiyorum...

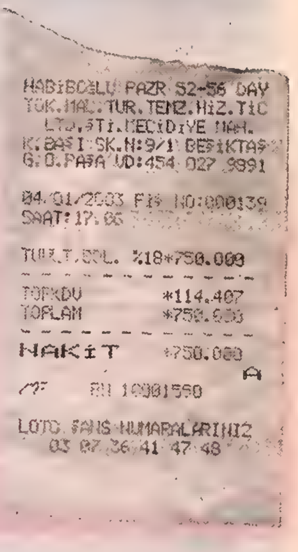

HABİBOĞLU PAZR 52-56 DAY
TÜK.MAL.TUR.TEMZ.HİZ.TİC
LTD.ŞTİ.MECİDİYE MAH.
K.BAŞI SK.N:9/1 BEŞİKTAŞ
G.O.PAŞA VD:454 027 9891

04/01/2003 FİŞ NO:000139
SAAT:17.06

TUVLT.KOL. %18*750.000

TOPKDV *114.407
TOPLAM *750.000

NAKİT *750.000

MF HD 10001560

LOTO ŞANS NUMARALARINIZ
03 07 36 41 47 48

Gökhan Karagülle: Hacetinizi gidermek için 750 bin lira verebiliyorsanız, kimbilir o hacet, gıda iken kaç para ödediniz?... Kakanıza önem verdiğiniz belli oluyor. Fakat ben yine de kakanızı pahalı kuburlara alıştırmayın derim. Ayrıca da bir tuvaletin "Pazarlama" adı altında ticari faaliyet göstermesi de enteresanmış.. (Ne pazarlıyorsa?...) Faturanın altında kişiye özel sayısal loto numarası verilmesi de bir çişten alınan bunca paranın karşılanmasına yönelik bir çaba olsa gerek... Bana öyle geliyor ki; WC kuruluşları yakında müşterilerinin kakasından fal da bakar.

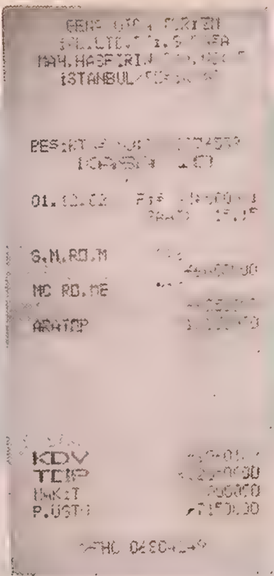

İSTANBUL

S.M.RD.M

MC RD.ME

ARATOP

KDV
TOP
NAKİT
P.ÜSTÜ

Demir Düvenci: Gizemli ve şifreli alışveriş yapmayı sevdiğiniz, fişinizden hemen anlaşılıyor. Bu da sizin sinsi bir kişiliğe sahip olduğunuzu ele veriyor. Delikanlı adamın fişi açık seçik olur. Yoğurtsa yoğurt, deterjansa deterjan yazar. Ne bu; S.M.RD.M?... Millet delikanlılığın kitabını yazıp, imza günü düzenliyor kardeşim!... Siz fişini bile alamıyorsunuz be!... Şuna bak utanmadan bir de kasaya 20 milyon verip, kasiyeri nasıl da illet etmiş...

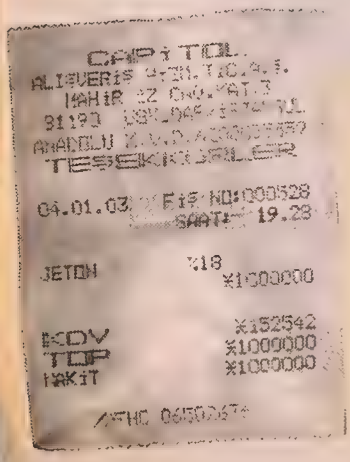

CAPİTOL
ALIŞVERİŞ
TEŞEKKÜRLER

04.01.03 FİŞ NO:000528
SAAT: 19.28

JETON %18 *1000000

KDV *152542
TOP *1000000
NAKİT *1000000

Can Soylu: Görüyorum ki koskoca Capitol alışveriş merkezinden sadece bir adet jeton alınmış... Sanıyorum alışveriş merkezinde jeton satan bir dükkandaki tezgahtar manitaya yazıldınız. Ve bu saçma alışverişi gerçekleştirdiniz. (Capitol'de jeton satan bir dükkanın olması da ayrı bir ticari vaka...) Bu arada jetonu satan tezgahtar kız da size karşı ilgisiz değilmiş ki böyle osurruktan bir alışverişe fiş kesip, vermekle size daha fazla zaman ayırıp hatta fişi verirken elinize dokunma ortamı yaratmış...

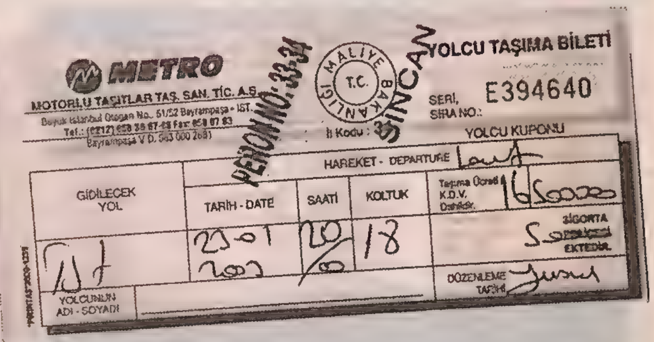

METRO
MOTORLU TAŞITLAR TAŞ. SAN. TİC. A.Ş.
YOLCU TAŞIMA BİLETİ
SERİ, SIRA NO.: E394640
PERON NO: 33-34
SİNCAN
YOLCU KUPONU
HAREKET - DEPARTURE
GİDİLECEK YOL
TARİH - DATE: 23-01-2003
SAATİ: 20/00
KOLTUK: 18
Taşıma Ücreti K.D.V. Dahildir: 16.500.000
SİGORTA
YOLCUNUN ADI - SOYADI
DÜZENLEME TARİHİ

Nejat Sezer: Sincan'dan İstanbul'a 18 no.lu koltukta gelmiş olmanızın elbette pek enteresanlığı yok. Ama yanınızdaki 19 no.lu koltukta bir bayanın oturduğunu ve bunu da sizin bileti alırken; "Gidecek olan bir bayan... Lütfen bayan yanı olsun..." gibi bir yalanla sağlamış olmanız ihtimalinden yola çıkarak size her türlü hakaret içeren kelimeyi yazabilirim. Ama yazmıyorum... Neden?... Senin var sayılan seviyene inmemek için...

NOT: *"Göster fişini, tanı kendini" olayına girip, kendisi hakkında bilgi sahibi olmak isteyenler; alışveriş faturalarını isimleriyle birlikte künyedeki adrese gönderebilirler.*

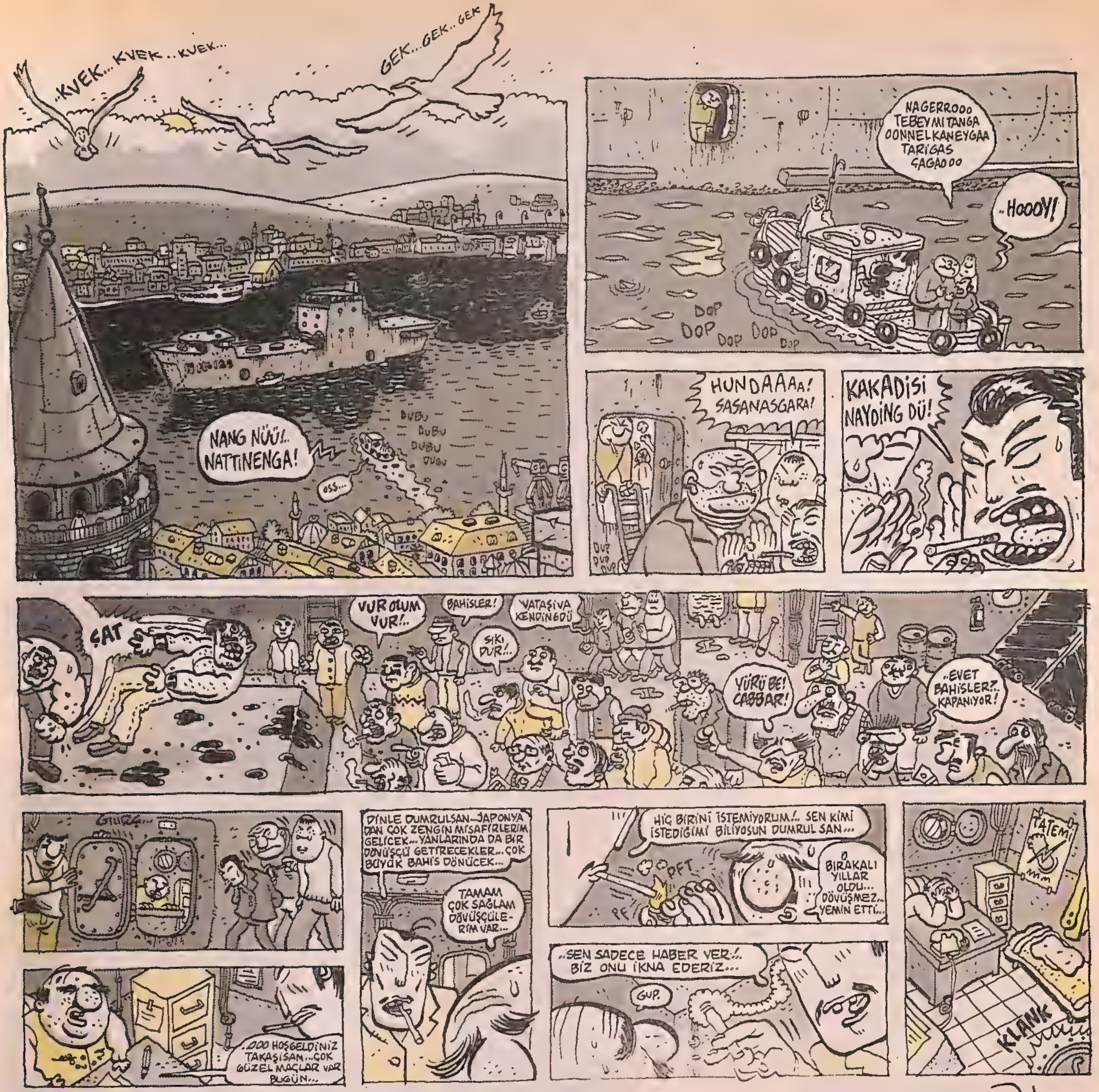
..KVEK..KVEK..KVEK...
GEK..GEK..GEK
NANG NÜÜ!.. NATTİNENGA!
DUBU DUBU DUBU DUBU
OSS...
NAGERROOO TEBEYMİTANGA OONNELKANEYGAA TARIGAS ÇAGAOOO
..HOOOY!
DOP DOP DOP DOP DOP
HUNDAAAA! SASANASGARA!
KAKADİSİ NAYDING DÜ!
ŞAT
VUR OLUM VUR!..
BAHİSLER!
VATAŞİVA KENDİNGDÜ
SIKI DUR!..
VÜRÜ BE! CABBAR!
..EVET BAHİSLER?.. KAPANIYOR!
..OOO HOŞGELDİNİZ TAKAŞİSAN...ÇOK GÜZEL MAÇLAR VAR BUGÜN...
DİNLE DUMRULSAN...JAPONYA'DAN ÇOK ZENGİN MİSAFİRLERİM GELİCEK... YANLARINDA DA BİR DÖVÜŞÇÜ GETİRECEKLER... ÇOK BÜYÜK BAHİS DÖNÜCEK...
TAMAM ÇOK SAĞLAM DÖVÜŞÇÜLERİM VAR...
HİÇ BİRİNİ İSTEMİYORUM!.. SEN KİMİ İSTEDİĞİMİ BİLİYOSUN DUMRUL SAN...
PFT
PF
BIRAKALI YILLAR OLDU... DÖVÜŞMEZ... YEMİN ETTİ...
..SEN SADECE HABER VER!.. BİZ ONU İKNA EDERİZ...
GUP.
TATEMİ
KLANK

PSİKO

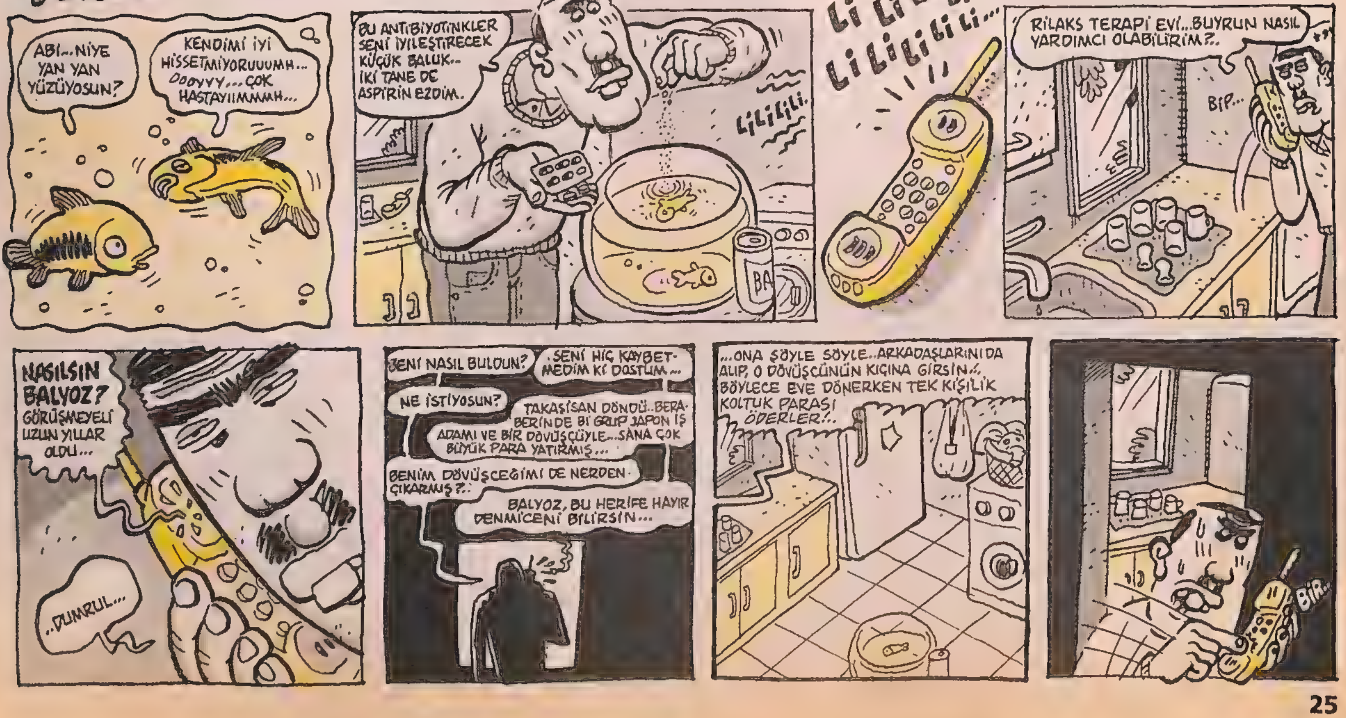
ABI...NİYE YAN YAN YÜZÜYOSUN?
KENDİMİ İYİ HİSSETMİYORUUUMH... OOOYYY... ÇOK HASTAYIIMMMH...
BU ANTİBİYOTİKLER SENİ İYİLEŞTİRECEK KÜÇÜK BALUK.. İKİ TANE DE ASPİRİN EZDİM..
LİLİLİLİ
Lİ Lİ Lİ Lİ... Lİ Lİ Lİ Lİ Lİ Lİ...
RİLAKS TERAPİ EVİ...BUYRUN NASIL YARDIMCI OLABİLİRİM?..
BİP...
NASILSIN BALYOZ? GÖRÜŞMEYELİ UZUN YILLAR OLDU...
..DUMRUL...
SENİ NASIL BULDUN?
.SENİ HİÇ KAYBETMEDİM Kİ DOSTUM...
NE İSTİYOSUN?
TAKAŞİSAN DÖNDÜ..BERABERİNDE Bİ GRUP JAPON İŞ ADAMI VE BİR DÖVÜŞÇÜYLE...SANA ÇOK BÜYÜK PARA YATIRMIŞ...
BENİM DÖVÜŞCEĞİMİ DE NERDEN ÇIKARMIŞ?..
BALYOZ, BU HERİFE HAYIR DENMİCENİ BİLİRSİN...
...ONA ŞÖYLE SÖYLE..ARKADAŞLARINI DA ALIP, O DÖVÜŞÇÜNÜN KIÇINA GİRSİN!.. BÖYLECE EVE DÖNERKEN TEK KİŞİLİK KOLTUK PARASI ÖDERLER!..
BİP...

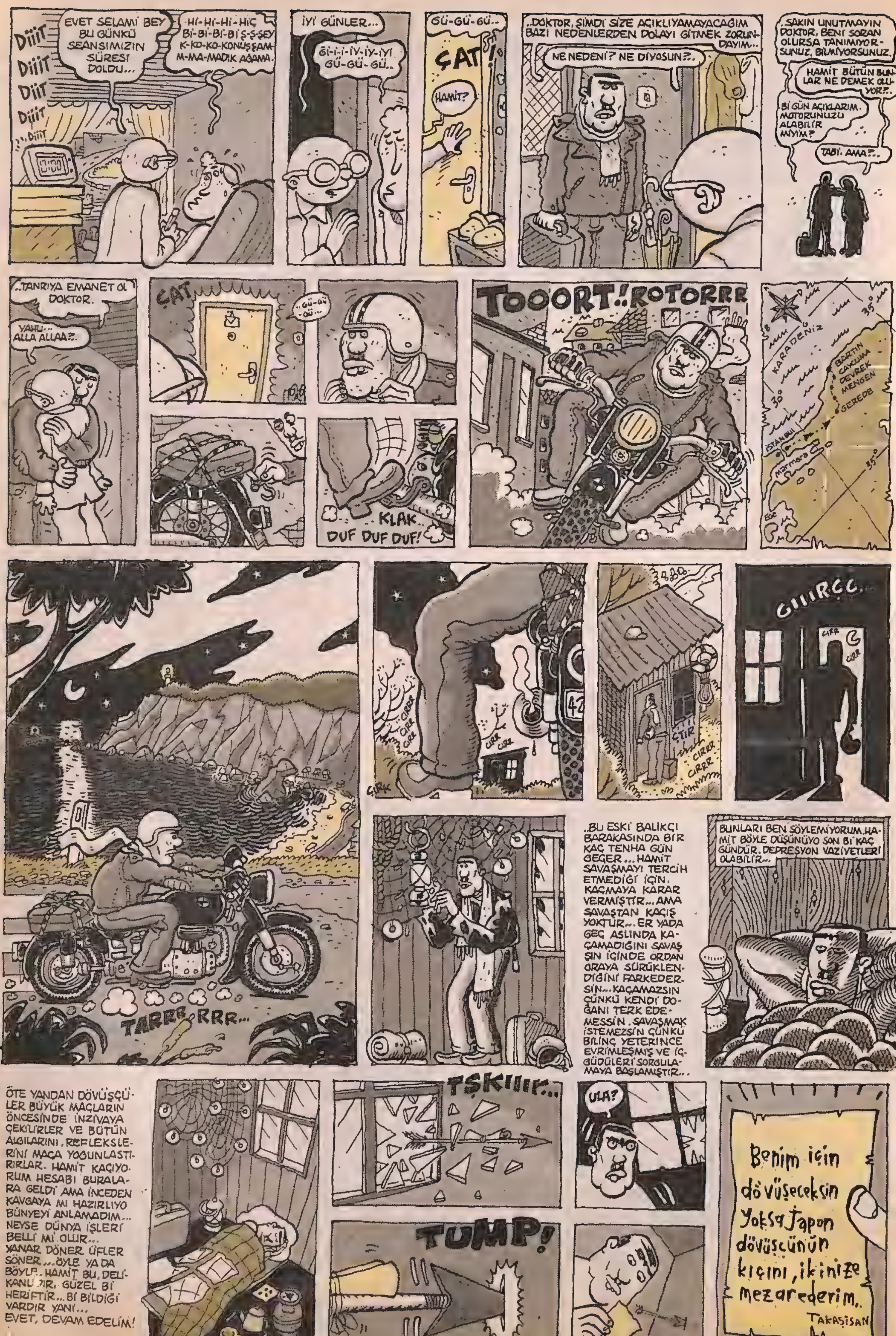
DİİİT DİİİT DİİT DİİİT ..DİİİT
EVET SELAMİ BEY BU GÜNKÜ SEANSIMIZIN SÜRESİ DOLDU...
Hİ-Hİ-Hİ-HİÇ Bİ-Bİ-Bİ-Bİ Ş-Ş-ŞEY K-KO-KO-KONUŞŞAM-M-MA-MADIK AĞAMA.
İYİ GÜNLER...
Ğİ-İ-İ-İY-İY-İYİ GÜ-GÜ-GÜ..
GÜ-GÜ-GÜ..
ÇAT!
HAMİT?
..DOKTOR, ŞİMDİ SİZE AÇIKLIYAMAYACAĞIM BAZI NEDENLERDEN DOLAYI GİTMEK ZORUNDAYIM...
NE NEDENİ? NE DİYOSUN?..
..SAKIN UNUTMAYIN DOKTOR, BENİ SORAN OLURSA TANIMIYORSUNUZ, BİLMİYORSUNUZ.
HAMİT BÜTÜN BUNLAR NE DEMEK OLUYOR?..
Bİ GÜN AÇIKLARIM. MOTORUNUZU ALABİLİR MİYİM?
TABİ. AMA?..
..TANRIYA EMANET OL DOKTOR.
YAHU.. ALLA ALLAA?..
ÇAT
..GÜ-GÜ-GÜ..
KLAK..
DUF DUF DUF!
TOOORT!..ROTORRR
KARADENİZ
BARTIN
ÇAKILMA
DEVREK
MENGEN
GEREDE
İSTANBUL
marmara
TARRR RRR...
42
CIRRR CIRR CIRR
ÇITIR
CIRRR CIRRR
ÇIRR
GIIIRÇÇ..
CIRR
..BU ESKİ BALIKÇI BARAKASINDA BİR KAÇ TENHA GÜN GEÇER... HAMİT SAVAŞMAYI TERCİH ETMEDİĞİ İÇİN. KAÇMAYA KARAR VERMİŞTİR... AMA SAVAŞTAN KAÇIŞ YOKTUR... ER YADA GEÇ ASLINDA KAÇAMADIĞINI SAVAŞIN İÇİNDE ORDAN ORAYA SÜRÜKLENDİĞİNİ FARKEDERSİN... KAÇAMAZSIN ÇÜNKÜ KENDİ DOĞANI TERK EDEMESSİN. SAVAŞMAK İSTEMEZSİN ÇÜNKÜ BİLİNÇ YETERİNCE EVRİMLEŞMİŞ VE İÇGÜDÜLERİ SORGULAMAYA BAŞLAMIŞTIR...
BUNLARI BEN SÖYLEMİYORUM. HAMİT BÖYLE DÜŞÜNÜYO SON Bİ KAÇ GÜNDÜR. DEPRESYON VAZİYETLERİ OLABİLİR..
ÖTE YANDAN DÖVÜŞÇÜLER BÜYÜK MAÇLARIN ÖNCESİNDE İNZİVAYA ÇEKİLİRLER VE BÜTÜN ALGILARINI, REFLEKSLERİNİ MAÇA YOĞUNLAŞTIRIRLAR. HAMİT KAÇIYORUM HESABI BURALARA GELDİ AMA İNCEDEN KAVGAYA MI HAZIRLIYO BÜNYEYİ ANLAMADIM... NEYSE DÜNYA İŞLERİ BELLİ Mİ OLUR... YANAR DÖNER ÜFLER SÖNER... ÖYLE YA DA BÖYLE.. HAMİT BU, DELİKANLIDIR. GÜZEL Bİ HERİFTİR... Bİ BİLDİĞİ VARDIR YANİ... EVET, DEVAM EDELİM!
TŞKIIIır...
ULA?
TUMP!
Benim için döVüşeceksin Yoksa Japon dövüşçünün kıçını, ikinizi mezarederim.
TAKAŞİSAN

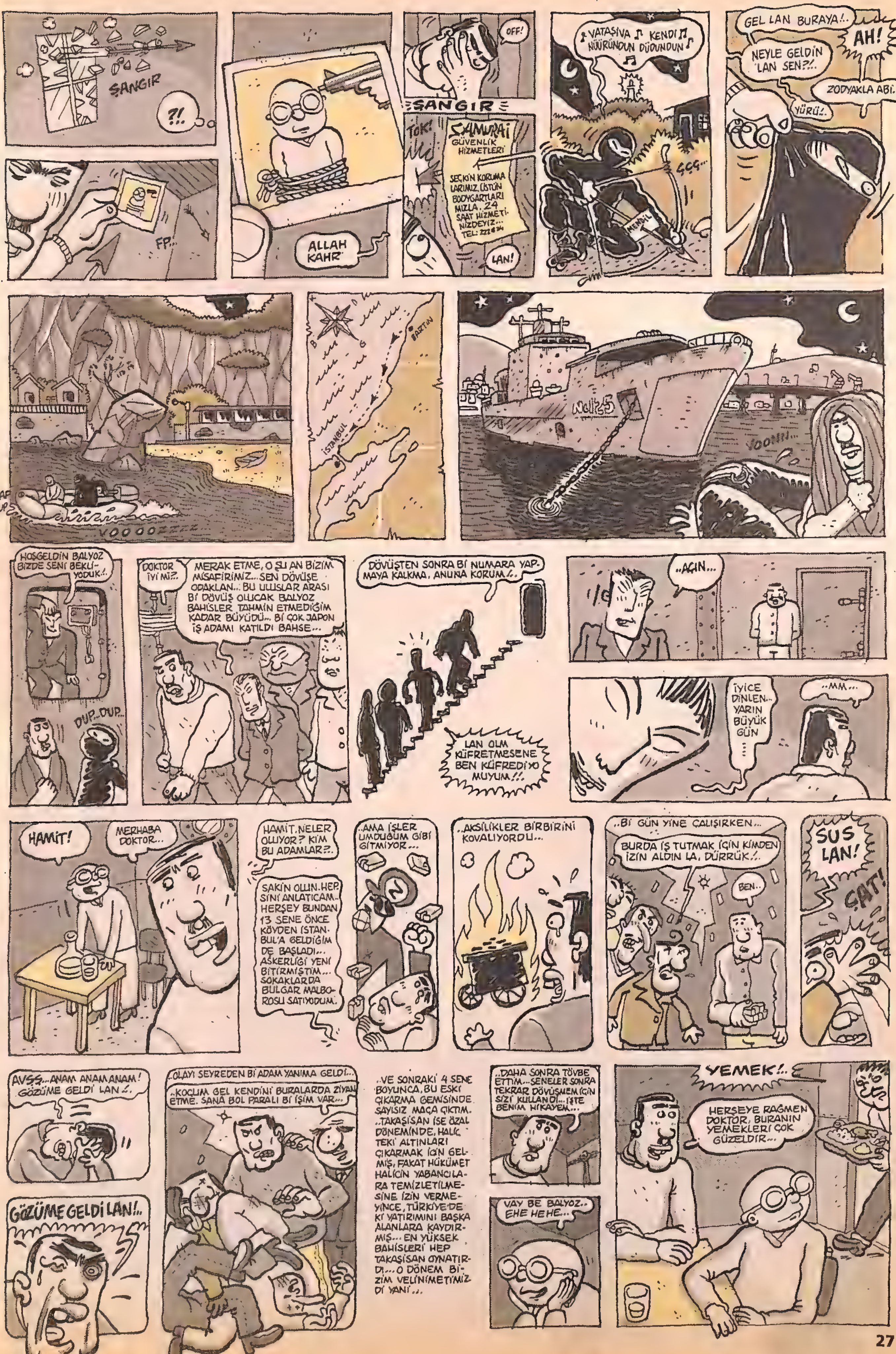
ŞANGIR
?!..
FP..
ALLAH KAHR
OFF!
ŞANGIR
TOK!
SAMURAİ GÜVENLİK HİZMETLERİ
SEÇKİN KORUMA LARIMIZ, ÜSTÜN BODYGARTLARI MIZLA, 24 SAAT HİZMETİ NİZDEYİZ...
LAN!
VATAŞIVA KENDİ NÜRÜNÜN DÜĞÜNDÜN
MENDİL
ÇÇÇ...
GEL LAN BURAYA!..
AH!
NEYLE GELDİN LAN SEN?!..
ZODYAKLA ABİ...
YÜRÜ!..
BARTIN
İSTANBUL
ŞAP ŞUP
VOOOOZZZZ
VOONN...
HOŞGELDİN BALYOZ BİZDE SENİ BEKLİYODUK!..
DUP..DUP..
DOKTOR İYİ Mİ?..
MERAK ETME, O ŞU AN BİZİM MİSAFİRİMİZ...SEN DÖVÜŞE ODAKLAN... BU ULUSLAR ARASI Bİ DÖVÜŞ OLUCAK BALYOZ BAHİSLER TAHMİN ETMEDİĞİM KADAR BÜYÜDÜ... Bİ ÇOK JAPON İŞ ADAMI KATILDI BAHSE...
DÖVÜŞTEN SONRA Bİ NUMARA YAPMAYA KALKMA, ANUNA KORUM!..
LAN OLM KÜFRETMESENE BEN KÜFREDİYO MUYUM!!
..AÇIN...
İYİCE DİNLEN.. YARIN BÜYÜK GÜN
..MM...
HAMİT!
MERHABA DOKTOR...
HAMİT, NELER OLUYOR? KİM BU ADAMLAR?..
SAKİN OLUN. HEPSİNİ ANLATICAM.. HERŞEY BUNDAN 13 SENE ÖNCE KÖYDEN İSTANBUL'A GELDİĞİM DE BAŞLADI... ASKERLİĞİ YENİ BİTİRMİŞTİM... SOKAKLARDA BULGAR MALBOROSU SATIYODUM.
..AMA İŞLER UMDUĞUM GİBİ GİTMİYOR...
..AKSİLİKLER BİRBİRİNİ KOVALIYORDU...
..Bİ GÜN YİNE ÇALIŞIRKEN...
BURDA İŞ TUTMAK İÇİN KİMDEN İZİN ALDIN LA, DÜRRÜK!..
BEN..
SUS LAN!
ŞAT!
AVSS...ANAM ANAM ANAM! GÖZÜME GELDİ LAN!..
GÖZÜME GELDİ LAN!..
..OLAYI SEYREDEN Bİ ADAM YANIMA GELDİ...
..KOÇUM GEL KENDİNİ BURALARDA ZİYAN ETME. SANA BOL PARALI Bİ İŞİM VAR...
..VE SONRAKİ 4 SENE BOYUNCA, BU ESKİ ÇIKARMA GEMİSİNDE SAYISIZ MAÇA ÇIKTIM. ..TAKAŞİSAN İSE ÖZAL DÖNEMİNDE, HALİÇ'TEKİ ALTINLARI ÇIKARMAK İÇİN GELMİŞ, FAKAT HÜKÜMET HALİÇ'İN YABANCILARA TEMİZLETİLMESİNE İZİN VERMEYİNCE, TÜRKİYE'DEKİ YATIRIMINI BAŞKA ALANLARA KAYDIRMIŞ... EN YÜKSEK BAHİSLERİ HEP TAKAŞİSAN OYNATIRDI... O DÖNEM BİZİM VELİNİMETİMİZDİ YANİ...
..DAHA SONRA TÖVBE ETTİM... SENELER SONRA TEKRAR DÖVÜŞMEM İÇİN SİZİ KULLANDI... İŞTE BENİM HİKAYEM...
VAY BE BALYOZ.. EHE HE HE...
YEMEK!..
HERŞEYE RAĞMEN DOKTOR, BURANIN YEMEKLERİ ÇOK GÜZELDİR...

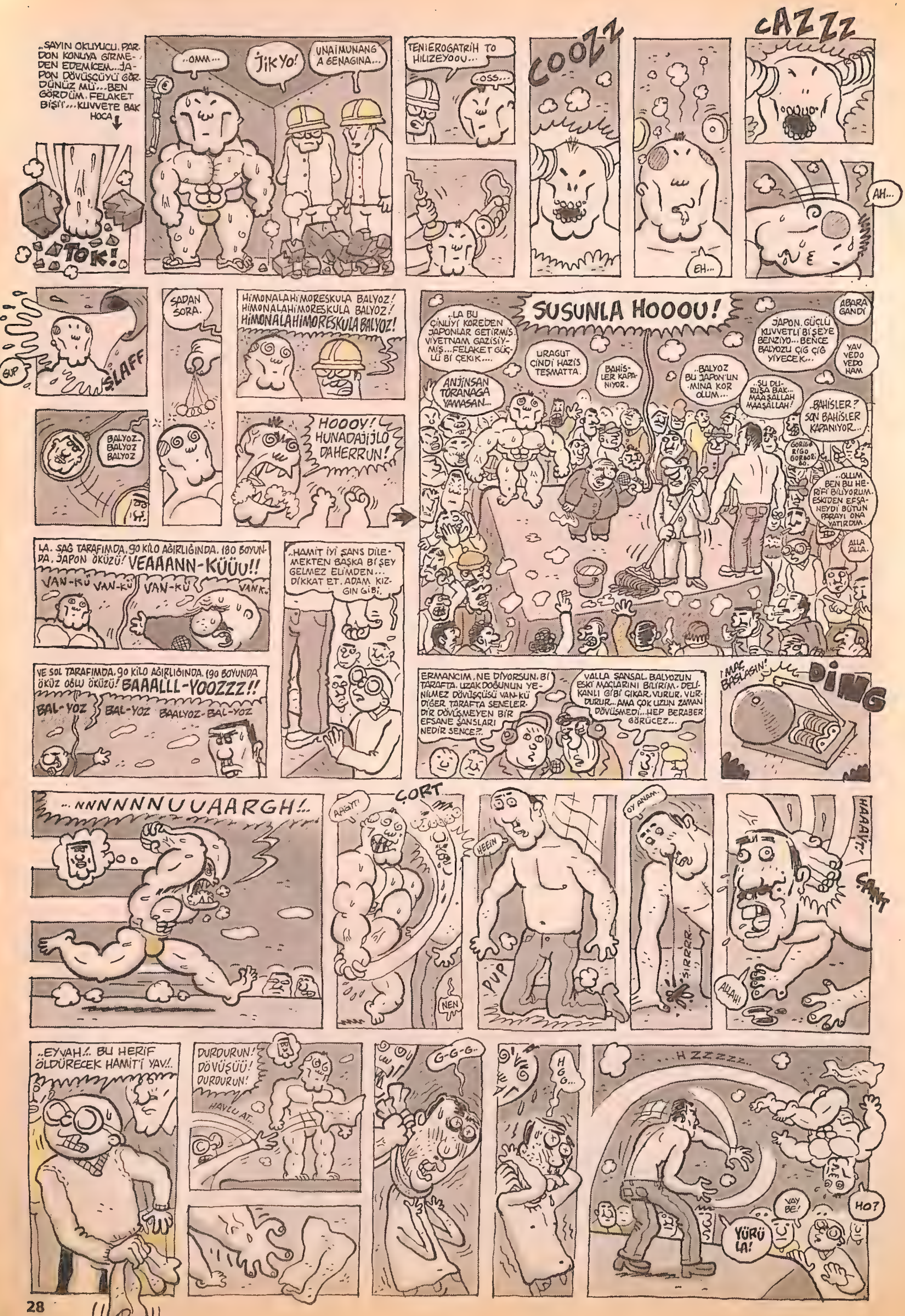
..SAYIN OKUYUCU. PARDON KONUYA GİRMEDEN EDEMİCEM..JAPON DÖVÜŞÇÜYÜ GÖRDÜNÜZ MÜ...BEN GÖRDÜM. FELAKET BİŞİ'İ...KUVVETE BAK HOCA
TOK!
..OMM...
JİK YO!
UNAIMUNANG A GENAGINA...
TENIEROGATRIH TO HILIZEYOOU...
OSS...
COOZZ
CAZZZ
AH...
EH...
SLAFF
GUP
SADAN SORA.
HİMONALAHİMORESKULA BALYOZ!
HİMONALAHİMORESKULA BALYOZ!
HİMONALAHİMORESKULA BALYOZ!
BALYOZ-BALYOZ BALYOZ
HOOOY! HUNADAJİJLO DAHERRUN!
SUSUNLA HOOOU!
..LA BU ÇİNLİYİ KOREDEN JAPONLAR GETİRMİŞ. VİYETNAM GAZİSİYMİŞ...FELAKET GÜÇLÜ Bİ ÇEKİK....
URAGUT ÇİNDİ HAZİS TEŞMATTA.
BAHİSLER KAPANIYOR.
..BALYOZ BU JAPON'UN ·MINA KOR OLUM...
JAPON. GÜÇLÜ KUVVETLİ Bİ ŞEYE BENZİYO... BENCE BALYOZU ÇİĞ ÇİĞ YİYECEK..
ABARA GANDİ
YAV VEDO VEDO HAM
ANJİNSAN TORANAGA YAMASAN...
..ŞU DURUŞA BAK... MAAŞALLAH MAAŞALLAH!
.BAHİSLER? SON BAHİSLER KAPANIYOR...
GORİGO RİGO GORGORİBO.
..OLUM BEN BU HERİFİ BİLİYORUM. ESKİDEN EFSANEYDİ BÜTÜN PARAYI ONA YATIRDIM.
ALLA ALLA.
LA. SAĞ TARAFIMDA. 90 KİLO AĞIRLIĞINDA. 180 BOYUNDA. JAPON ÖKÜZÜ! VEAAANN-KÜÜU!!
VAN-KÜ VAN-KÜ VAN-KÜ VANK.
..HAMİT İYİ ŞANS DİLEMEKTEN BAŞKA Bİ ŞEY GELMEZ ELİMDEN... DİKKAT ET. ADAM KIZGIN GİBİ.
VE SOL TARAFIMDA. 90 KİLO AĞIRLIĞINDA. 190 BOYUNDA ÖKÜZ OĞLU ÖKÜZÜ! BAAALLL-YOOZZZ!!
BAL-YOZ BAL-YOZ BAALYOZ-BAL-YOZ
ERMANCIM. NE DİYORSUN. Bİ TARAFTA. UZAK DOĞUNUN YENİLMEZ DÖVÜŞÇÜSÜ VAN-KÜ DİĞER TARAFTA SENELERDİR DÖVÜŞMEYEN BİR EFSANE ŞANSLARI NEDİR SENCE?..
VALLA ŞANSAL. BALYOZUN ESKİ MAÇLARINI BİLİRİM. DELİKANLI GİBİ ÇIKAR. VURUR. VURDURUR... AMA ÇOK UZUN ZAMAN DÖVÜŞMEDİ...HEP BERABER GÖRÜCEZ...
MAÇ BAŞLASIN!
DİNG
...NNNNNNUUAARGH!..
ÇORT
HEEEIN
PUP
NEN
OY ANAM.
SIRRRR..
HAAAYT!
ÇANT
ALLAH!
..EYVAH!.. BU HERİF ÖLDÜRECEK HAMİT'İ YAV!.
DURDURUN! DÖVÜŞÜÜ! DURDURUN!
HAVLU AT.
G-G-G..
HGG...
...HZZZZZ..
VAY BE!
HO?
YÜRÜ LA!

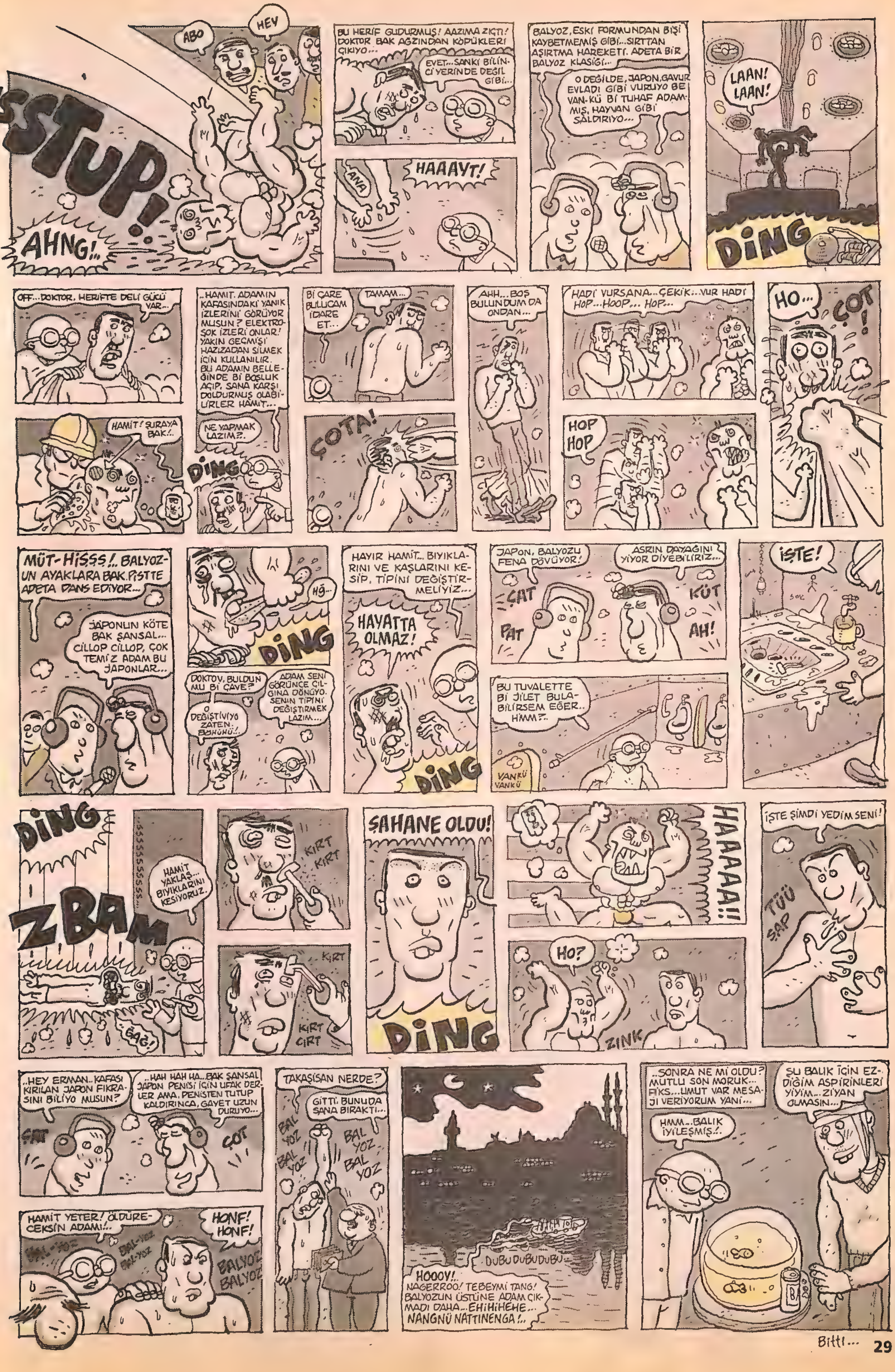

ablak@lombak.com

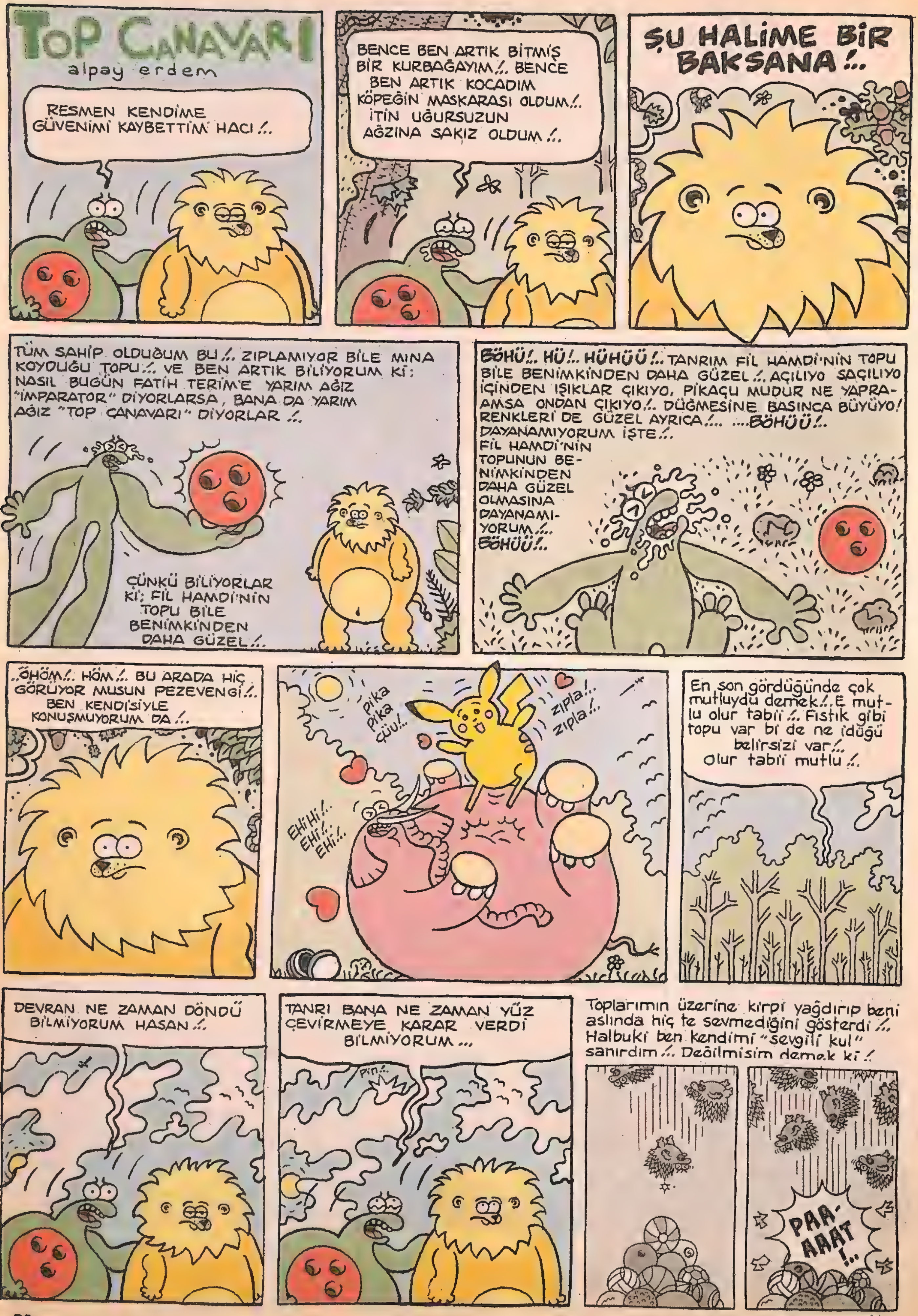
TOP CANAVARI
alpay erdem
RESMEN KENDİME GÜVENİMİ KAYBETTİM HACI /..
BENCE BEN ARTIK BİTMİŞ BİR KURBAĞAYIM /.. BENCE BEN ARTIK KOCADIM KÖPEĞİN MASKARASI OLDUM /.. İTİN UĞURSUZUN AĞZINA SAKIZ OLDUM /..
ŞU HALİME BİR BAKSANA /..
TÜM SAHİP OLDUĞUM BU /.. ZIPLAMIYOR BİLE MINA KOYDUĞU TOPU /.. VE BEN ARTIK BİLİYORUM Kİ: NASIL BUGÜN FATİH TERİM'E YARIM AĞIZ "İMPARATOR" DİYORLARSA, BANA DA YARIM AĞIZ "TOP CANAVARI" DİYORLAR /..
ÇÜNKÜ BİLİYORLAR Kİ: FİL HAMDİ'NİN TOPU BİLE BENİMKİNDEN DAHA GÜZEL /..
BÖHÜ /.. HÜ /.. HÜHÜÜ /.. TANRIM FİL HAMDİ'NİN TOPU BİLE BENİMKİNDEN DAHA GÜZEL /.. AÇILIYO SAÇILIYO İÇİNDEN IŞIKLAR ÇIKIYO, PİKAÇU MUDUR NE YAPRAMSA ONDAN ÇIKIYO /.. DÜĞMESİNE BASINCA BÜYÜYO! RENKLERİ DE GÜZEL AYRICA /... ...BÖHÜÜ /.. DAYANAMIYORUM İŞTE /..
FİL HAMDİ'NİN TOPUNUN BENİMKİNDEN DAHA GÜZEL OLMASINA DAYANAMIYORUM /.. BÖHÜÜ /..
..ÖHÖM /.. HÖM /.. BU ARADA HİÇ GÖRÜYOR MUSUN PEZEVENGİ /.. BEN KENDİSİYLE KONUŞMUYORUM DA /..
pika pika çüü /..
zıpla /.. zıpla /..
EHİHİ /.. EHİ /.. EHİ /..
En son gördüğünde çok mutluydu demek /.. E mutlu olur tabii /.. Fıstık gibi topu var bi de ne idüğü belirsizi var /.. olur tabii mutlu /..
DEVRAN NE ZAMAN DÖNDÜ BİLMİYORUM HASAN /..
TANRI BANA NE ZAMAN YÜZ ÇEVİRMEYE KARAR VERDİ BİLMİYORUM ...
pin /..
Toplarımın üzerine kirpi yağdırıp beni aslında hiç te sevmediğini gösterdi /.. Halbuki ben kendimi "sevgili kul" sanırdım /.. Değilmişim demek ki /
PAAAAAT /..

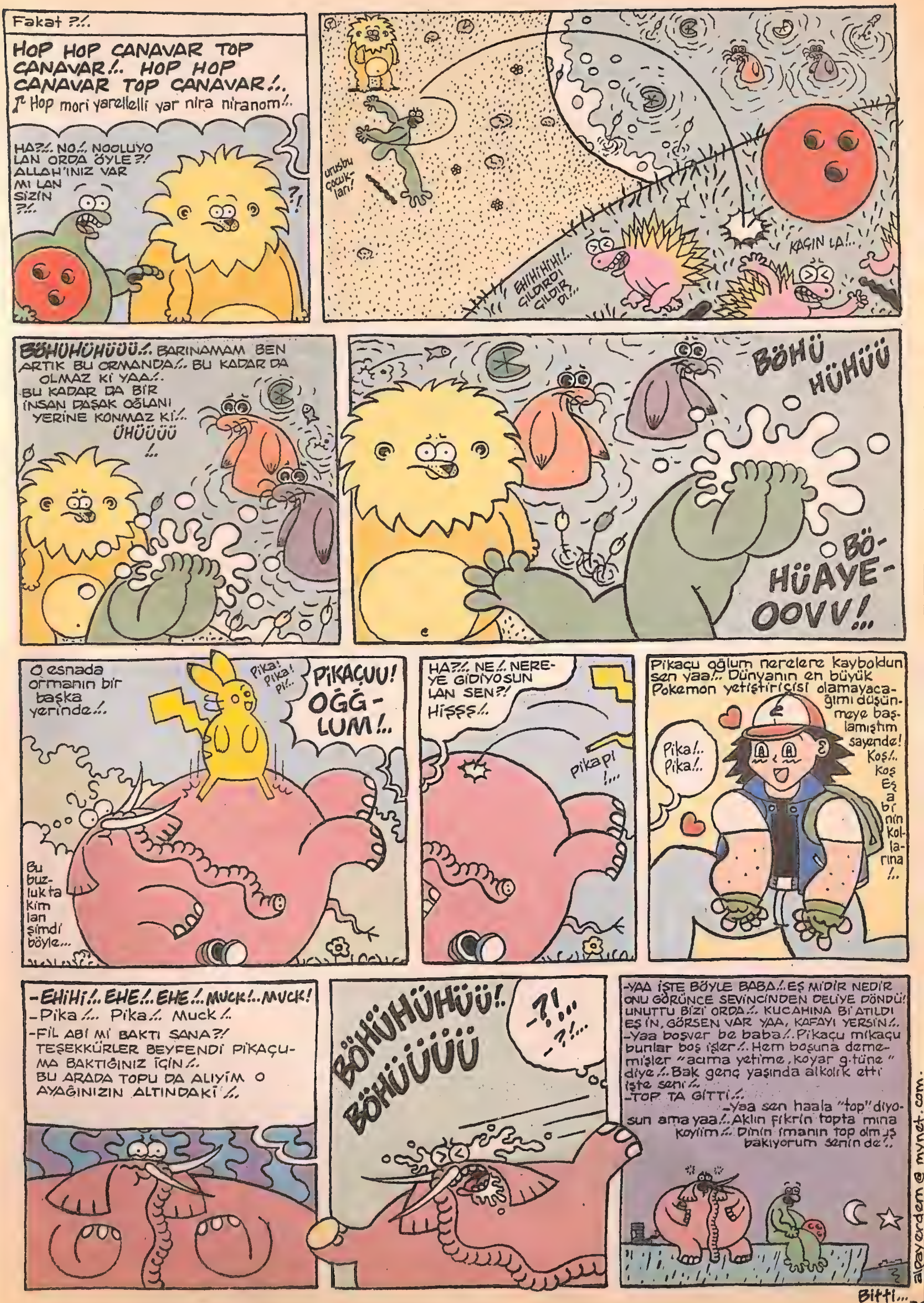

Fakat ?/..
HOP HOP CANAVAR TOP CANAVAR/.. HOP HOP CANAVAR TOP CANAVAR/..
Hop mori yarellelli yar nira niranom/..
HA?/.. NO/.. NOOLUYO LAN ORDA ÖYLE?/ ALLAH'INIZ VAR MI LAN SİZİN ?/..
?!
urusbu çocuk-ları!
EHİHİHİHİ/.. GILDIRDI GILDIR-DI..
KAÇIN LA/..
BÖHÜHÜHÜÜÜ/.. BARINAMAM BEN ARTIK BU ORMANDA/.. BU KADAR DA OLMAZ Kİ YAA/.. BU KADAR DA BİR İNSAN PAŞAK OĞLANI YERİNE KONMAZ Kİ/.. ÜHÜÜÜÜ !..
BÖHÜ HÜHÜÜ
BÖ-HÜAYE-OOVV!..
O esnada ormanın bir başka yerinde/..
Pika! Pika! Pi/..
PİKAÇUU! OĞG-LUM!..
Bu buz-lukta kim lan şimdi böyle...
HA?/.. NE/.. NERE-YE GİDİYOSUN LAN SEN?/ Hişşş/..
pikapi !...
Pikaçu oğlum nerelere kayboldun sen yaa/.. Dünyanın en büyük Pokemon yetiştiricisi olamayacağımı düşünmeye başlamıştım sayende! Koş/.. Koş Eş abinin kollarına !..
Pika/.. Pika/..
-EHİHİ/.. EHE/.. EHE/.. MUCK/.. MUCK!
-Pika/... Pika/.. Muck/..
-FİL ABİ Mİ BAKTI SANA?/ TEŞEKKÜRLER BEYFENDİ PİKAÇUMA BAKTIĞINIZ İÇİN/.. BU ARADA TOPU DA ALIYİM O AYAĞINIZIN ALTINDAKİ/..
BÖHÜHÜHÜÜ! BÖHÜÜÜÜ
-?!... -?/..
-YAA İŞTE BÖYLE BABA/.. EŞ MİDİR NEDİR ONU GÖRÜNCE SEVİNCİNDEN DELİYE DÖNDÜ! UNUTTU BİZİ ORDA/.. KUCAHINA Bİ ATILDI EŞ İN, GÖRSEN VAR YAA, KAFAYI YERSİN/..
-Yaa boşver be baba/.. Pikaçu mikaçu bunlar boş işler/.. Hem boşuna dememişler "acıma yetime, koyar g.tüne" diye/.. Bak genç yaşında alkolik etti işte seni/..
-TOP TA GİTTİ/..
-Yaa sen haala "top" diyosun ama yaa/.. Aklın fikrin topta mına koyiim/.. Dinin imanın top olmuş bakıyorum senin de/..
alpayerdem@mynet.com

Bitti...

Çengiz Üstün
Tribal
Enfeksiyon
GİNES REKORLAR KİTABINA GİRDİN İŞTE. ADAMLAR GELİP RESMİ OLARAK KAYIT TUTTU. HADİ ABİ KES ARTIK ŞU BURUN KILLARINI!..
YOO!.. KİTAP BASILSIN ÖYLE... BAŞKA TÜRLÜ İNANMAM!..
GORİL ABİ
TRAŞ MAKİNELERİ NE KADAR ?..
KOYUN KIRPMA MAKİNASI DA VAR ABİ... UCUZ...
KÜFÜR ETMEK İSTEMİYORUM. BAK ÜZERİM SENİ!..
GÖZLERİM ÇOK FENA BOZULMUŞ DOKTOR ONSEKİZ NUMARA DENİZ GÖZLÜĞÜ VERDİ... PLANKTONUNA KADAR HERBİŞEYİ GÖREBİLİYORUM ARTIK...
ÇOK OKUYANIN DEĞİL DE ÇOK GEZENİN DAHA ÇOK BİLECEĞİNİ KABUL EDEREK VURDUM KENDİMİ YOLLARA... MESELA ŞU AN "AYAKLARIMA KARA SULAR İNMEK" DEYİMİNİ UYGULAMALI OLARAK DİMAĞIMA KAZIDIM...
HÖNK! HÖNK!..
MERABA AGABEY KİMSİN KİMLERDENSİN?..
SAYIN YOLCULAR LÜTFEN ÇOCUKLARIN GÖZLERİNİ KAPAYIN... BULUTA GİRİYORUZ!..
VIJJJJ!..
FRENKEŞTAYN
AMAN ALLAHI
CANAVAR Y
SST!..TAMAM
İKİDE BİR KU
ŞU KAFAMDA
SÖYLE BANA
Mİ? HA? S
TAKTIN O
ARTUK PİREZÖRVATÜFE NEYİN PARA VİRMİCEM... PVC GAPLATIP OLAYI GÖKÜNDEN HALLETTÜM...
ABOO!
TRAFİK POLİSİ OLMAMIN BİRİCİK SEBEBİ ÇOCUKLUĞUMUN ÇİZGİ FİLM KAHRAMANI ATOM KARINCA'DIR SEVGİLİ TRİPAL OKURLARI... BUNU DÜN GECE DÜŞÜNÜRKEN FARK ETTİM VE SİZİN GİBİ NADİDE AYRINTICI OKUYUCULARLA PAYLAŞMAYI KENDİME BİR ÖDEV BİR BORÇ BİLDİM...
DÜNYA KARİKATÜRÜNDEN SEÇMELER...
Kübalı çizer Hermandez Luis Gonzales Kara mizah denince ülkesinde ilk akla gelen isim...
BOING!
Habeşistanlı çizer Hüla Gula Lülü ülkesindeki siyasi gazetelere çizdiği karikatürlerle tanınıyor...
YUMURTA TOKUŞTURALIM MI?..
YOK ABİ SAĞOL.
VUR LAN!
YOK ABİ!
SEN HİÇ GÖRDÜN MÜÜ ÜÇ KULAKLI BİR ADAM OLUR MU HİÇ ÜÇ KULAK DÖN DE AYNAYA BAK HEY
SORU: Aşagıdaki resimde neler oluyor?..
Cevap: Görünmez Adam mutluluk çubuğu taktırmış...
HAPŞUU!
ULAN Bİ YERDEN CERYAN YAPIYO AMA NERDEN?..

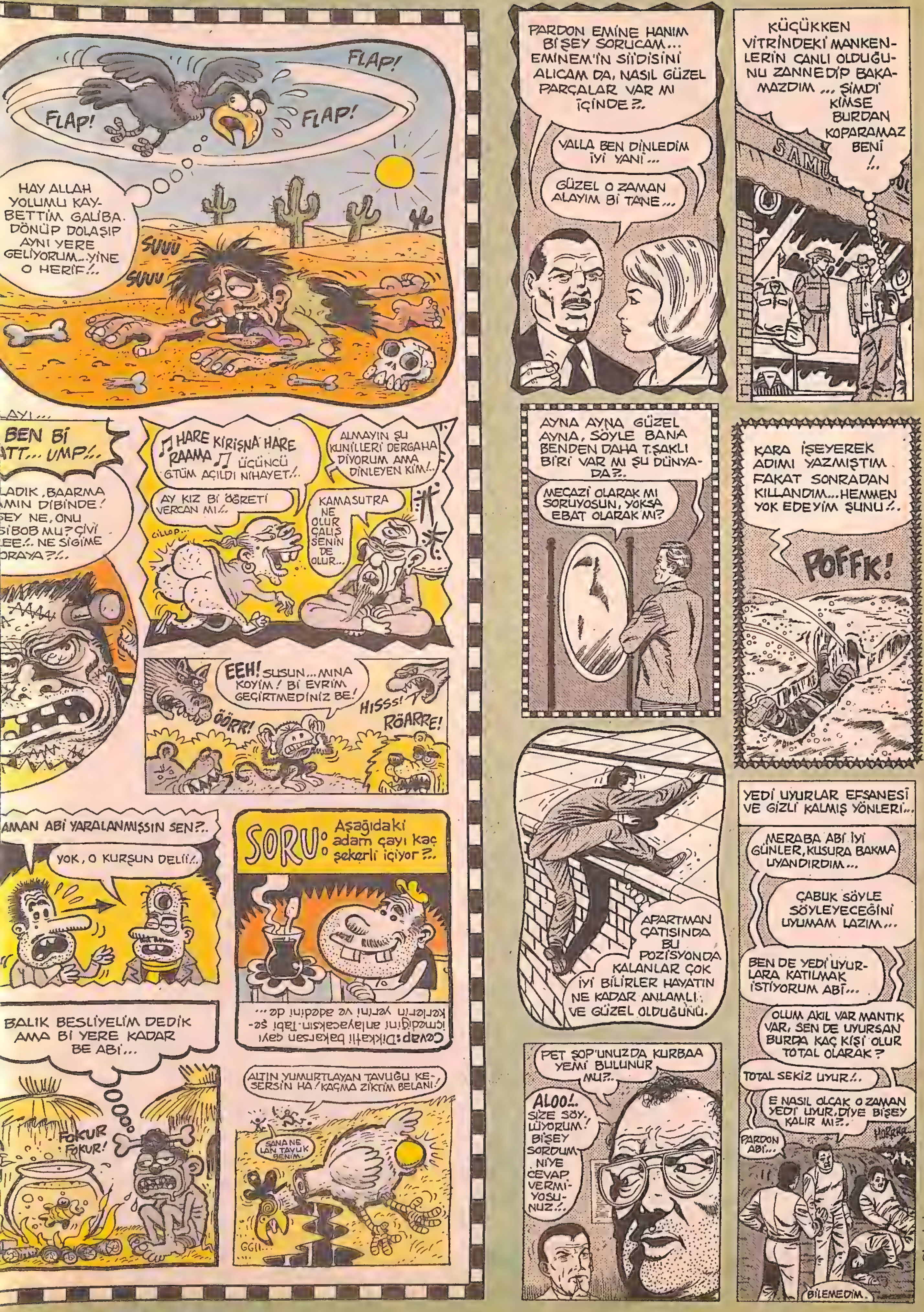

custun@lombak.com

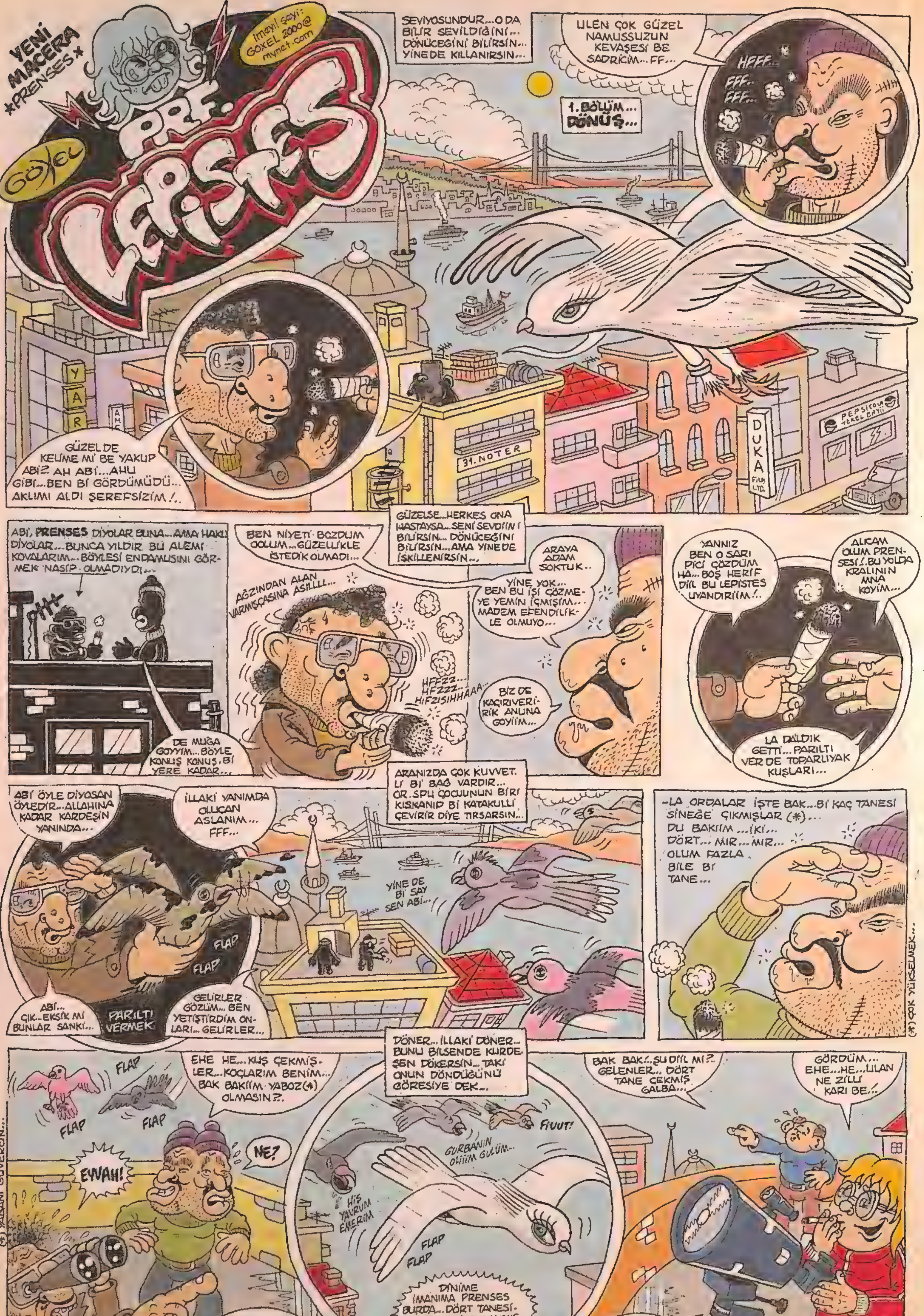

YENİ MACERA
PRENSES
İmeyil şeyi: GOXEL 2000@ mynet.com
GÖXEL
PRF. LEPİSTES
SEVİYOSUNDUR...O DA BİLİR SEVİLDİĞİNİ... DÖNÜCEĞİNİ BİLİRSİN... YİNEDE KILLANIRSIN...
ULEN ÇOK GÜZEL NAMUSSUZUN KEVAŞESİ BE SADRİCİM...FF...
HFFF... FFF... FFF...
1. BÖLÜM... DÖNÜŞ...
Y A R
31. NOTER
D U K A FİLM LTD.
PEPSİ TEKEL BAYİİ
GÜZEL DE KELİME Mİ BE YAKUP ABİ?. AH ABİ...AHU GİBİ...BEN Bİ GÖRDÜMÜDÜ... AKLIMI ALDI ŞEREFSİZİM!..
ABİ, PRENSES DİYOLAR BUNA...AMA HAKLI DİYOLAR...BUNCA YILDIR BU ALEMİ KOVALARIM...BÖYLESİ ENDAMLISINI GÖRMEK NASİP OLMADIYDI...
DE MUĞA GOYYİM...BÖYLE KONUŞ KONUŞ, Bİ YERE KADAR...
BEN NİYETİ BOZDUM OOLUM...GÜZELLİKLE İSTEDİK OLMADI...
AĞZINDAN ALAN VARMIŞCASINA ASILLLL...
HFZZZ... HFZZZ... HIFZISIHHAAA...
GÜZELSE...HERKES ONA HASTAYSA...SENİ SEVDİİNİ BİLİRSİN... DÖNÜCEĞİNİ BİLİRSİN...AMA YİNE DE İSKİLLENİRSİN...
ARAYA ADAM SOKTUK..
YİNE YOK... BEN BU İŞİ ÇÖZMEYE YEMİN İÇMİŞİM... MADEM EFENDİLİKLE OLMUYO...
BİZ DE KAÇIRIVERİRİK ANUNA GOYİİM...
YANNIZ BEN O SARI PİÇİ ÇÖZDÜM HA...BOŞ HERİF DİİL BU LEPİSTES UYANDIRIİM!..
ALCAM OLUM PRENSESİ!..BU YOLDA KRALININ ANA KOYİM...
LA DALDIK GETTİ...PARILTI VER DE TOPARLIYAK KUŞLARI...
ABİ ÖYLE DİYOSAN ÖYLEDİR...ALLAHINA KADAR KARDEŞİN YANINDA...
İLLAKİ YANIMDA OLLICAN ASLANIM... FFF...
FLAP
FLAP
ABİ... ÇIK..EKSİK Mİ BUNLAR SANKİ...
PARILTI VERMEK
GELİRLER GÖZÜM... BEN YETİŞTİRDİM ONLARI... GELİRLER...
ARANIZDA ÇOK KUVVETLİ Bİ BAĞ VARDIR... OR.SPU ÇOCUUNUN BİRİ KISKANIP Bİ KATAKULLİ ÇEVİRİR DİYE TIRSARSIN...
YİNE DE Bİ SAY SEN ABİ...
-LA ORDALAR İŞTE BAK...Bİ KAÇ TANESİ SİNEĞE ÇIKMIŞLAR (*)... DU BAKIİM...İKİ... DÖRT... MIR...MIR... OLUM FAZLA BİLE Bİ TANE...
(*) ÇOK YÜKSELMEK...
FLAP
FLAP
FLAP
EHE HE...KUŞ ÇEKMİŞLER...KOÇLARIM BENİM... BAK BAKIİM YABOZ(*) OLMASIN?.
EYVAH!
NE?
(*) YABANİ GÜVERCİN...
ABİ GELMİYOLAR Kİ...GİDİYOLAR... AHA BU O!..VALLA O!..
DÖNER...İLLAKİ DÖNER... BUNU BİLSENDE KURDEŞEN DÖKERSİN...TAKİ ONUN DÖNDÜĞÜNÜ GÖRESİYE DEK...
FİUUT!
GURBANIN OLIIIM GULÜM...
HİS YAVRUM EMERİM
FLAP
FLAP
DİNİME İMANIMA PRENSES BURDA...DÖRT TANESİNİ DE PEŞİNE TAKMIŞ GÖTÜRÜYO ŞEREFSİZİN KARISI!..
BAK BAK!..ŞU DİİL Mİ?. GELENLER... DÖRT TANE ÇEKMİŞ GALBA...
GÖRDÜM... EHE...HE...ULAN NE ZİLLİ KARI BE!..
YİNE TAKMIŞ PEŞİNE LAVUKLARI DÖNÜYO. ALLAHSIZ KARI...EHE...
DÖNER.. ÇÜNKÜ ARANIZDA ÇOK PİS Bİ BAĞ VARDIR...

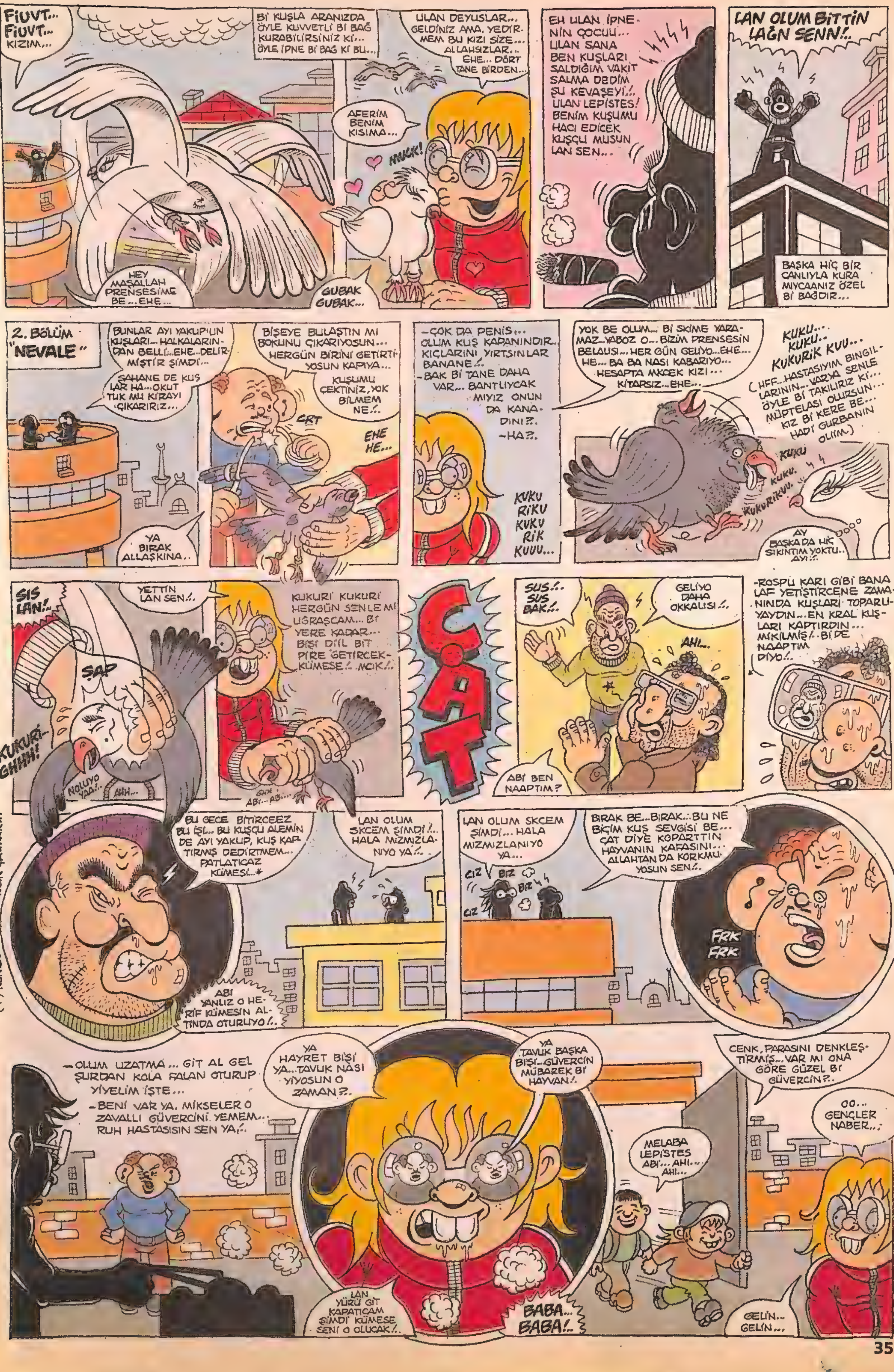

(*) KÜMESTEN GÜVERCİN ÇALMAK...

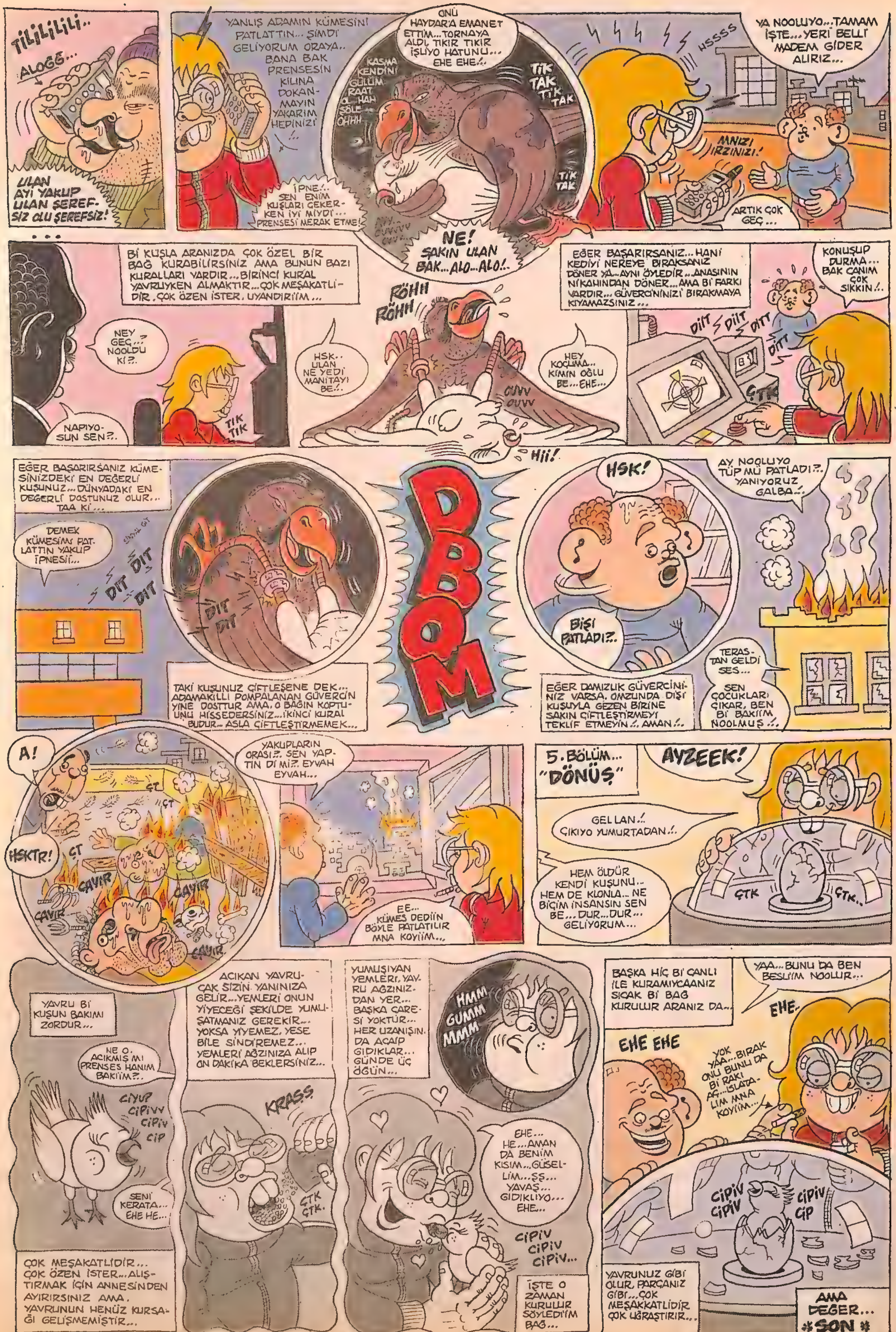

TİLİLİLİLİ..
ALOĞĞ...
ULAN AYI YAKUP ULAN ŞEREFSİZ OLU ŞEREFSİZ!
YANLIŞ ADAMIN KÜMESİNİ PATLATTIN... ŞİMDİ GELİYORUM ORAYA.. BANA BAK PRENSESİN KILINA DOKANMAYIN YAKARIM HEPİNİZİ
ONU HAYDAR'A EMANET ETTİM... TORNAYA ALDI, TIKIR TIKIR İŞLİYO HATUNU... EHE EHE!
KASMA KENDİNİ GÜLÜM RAAT OL... HAH ŞÖLE... OHHH...
TİK TAK TİK TAK
TİK TAK
İPNE!.. SEN EN İYİ KUŞLARI ÇEKERKEN İYİ MİYDİ... PRENSESİ MERAK ETME!
NE! SAKIN ULAN BAK... ALO... ALO!.
HSSSS
YA NOOLUYO... TAMAM İŞTE... YERİ BELLİ MADEM GİDER ALIRIZ...
ANIZI IRZINIZI!
ARTIK ÇOK GEÇ...
Bİ KUŞLA ARANIZDA ÇOK ÖZEL BİR BAĞ KURABİLİRSİNİZ AMA BUNUN BAZI KURALLARI VARDIR... BİRİNCİ KURAL YAVRUYKEN ALMAKTIR... ÇOK MEŞAKATLİDİR. ÇOK ÖZEN İSTER. UYANDIRIİM...
NEY GEÇ...? NOOLDU Kİ?.
NAPIYOSUN SEN?.
TİK TİK
RÖHH RÖHH
HSK.. ULAN NE YEDİ MANİTAYI BE!.
HEY KOÇUMA... KİMİN OĞLU BE... EHE...
OUVV OUVV
Hii!
EĞER BAŞARIRSANIZ... HANİ KEDİYİ NEREYE BIRAKSANIZ DÖNER YA... AYNI ÖYLEDİR... ANASININ NİKAHINDAN DÖNER... AMA Bİ FARKI VARDIR... GÜVERCİNİNİZİ BIRAKMAYA KIYAMAZSINIZ...
KONUŞUP DURMA... BAK CANIM ÇOK SIKKIN!.
DİİT DİİT DİİT DİİT
ÇTK
EĞER BAŞARIRSANIZ KÜMESİNİZDEKİ EN DEĞERLİ KUŞUNUZ... DÜNYADAKİ EN DEĞERLİ DOSTUNUZ OLUR... TAA Kİ...
DEMEK KÜMESİMİ PATLATTIN YAKUP İPNESİ!...
DİT DİT DİT
DİT DİT
TAKİ KUŞUNUZ ÇİFTLEŞENE DEK... ADAMAKILLI POMPALANAN GÜVERCİN YİNE DOSTTUR AMA, O BAĞIN KOPTUĞUNU HİSSEDERSİNİZ... İKİNCİ KURAL BUDUR... ASLA ÇİFTLEŞTİRMEMEK...
DBOM
HSK!
BİŞİ PATLADI?.
AY NOOLUYO TÜP MÜ PATLADI?. YANIYORUZ GALBA!.
TERASTAN GELDİ SES...
SEN ÇOCUKLARI ÇIKAR, BEN Bİ BAKIİM NOOLMUŞ!.
EĞER DAMIZLIK GÜVERCİNİNİZ VARSA, OMZUNDA DİŞİ KUŞUYLA GEZEN BİRİNE SAKIN ÇİFTLEŞTİRMEYİ TEKLİF ETMEYİN!. AMAN!.
A!
HSKTR!
ÇT
ÇAYIR ÇAYIR ÇAYIR ÇAYIR
YAKUPLARIN ORASI?. SEN YAPTIN Dİ Mİ?. EYVAH EYVAH...
EE... KÜMES DEDİİN BÖYLE PATLATILIR MNA KOYİİM...
5. BÖLÜM... "DÖNÜŞ"
AYZEEK!
GEL LAN!. ÇIKIYO YUMURTADAN!.
HEM ÖLDÜR KENDİ KUŞUNU.. HEM DE KLONLA.. NE BİÇİM İNSANSIN SEN BE... DUR... DUR... GELİYORUM...
ÇTK ÇTK..
YAVRU Bİ KUŞUN BAKIMI ZORDUR...
NE O. ACIKMIŞ MI PRENSES HANIM BAKIİM?.
CİYUP CİPİVV CİPİV CİP
SENİ KERATA... EHE HE...
ÇOK MEŞAKATLIDIR... ÇOK ÖZEN İSTER... ALIŞTIRMAK İÇİN ANNESİNDEN AYIRIRSINIZ AMA, YAVRUNUN HENÜZ KURSAĞI GELİŞMEMİŞTİR...
ACIKAN YAVRUCAK SİZİN YANINIZA GELİR... YEMLERİ ONUN YİYECEĞİ ŞEKİLDE YUMUŞATMANIZ GEREKİR... YOKSA YİYEMEZ. YESE BİLE SİNDİREMEZ... YEMLERİ AĞZINIZA ALIP ON DAKİKA BEKLERSİNİZ...
KRASS
ÇTK ÇTK
YUMUŞIYAN YEMLERİ, YAVRU AĞZINIZDAN YER... BAŞKA ÇARESİ YOKTUR... HER UZANIŞINDA ACAİP GIDIKLAR... GÜNDE ÜÇ ÖĞÜN...
HMM GUMM MMM
EHE... HE... AMAN DA BENİM KISIM... GÜSELLİM... ŞŞ... YAVAŞ... GIDIKLIYO... EHE...
CİPİV CİPİV CİPİV...
İŞTE O ZAMAN KURULUR SÖYLEDİİM BAĞ...
BAŞKA HİÇ Bİ CANLI İLE KURAMIYCAĞINIZ SICAK Bİ BAĞ KURULUR ARANIZ DA...
YAA... BUNU DA BEN BESLİİM NOOLUR...
EHE.
EHE EHE
YOK YAA... BIRAK ONU BUNU DA Bİ RAKI AĞ... ISLATALIM MNA KOYİİM...
CİPİV CİPİV
CİPİV CİP
YAVRUNUZ GİBİ OLUR, PARÇANIZ GİBİ... ÇOK MEŞAKKATLİDİR ÇOK UĞRAŞTIRIR...
AMA DEĞER... *SON*

pilli dede

kemalkenanergen

Bir aralar tenis dersleri veriyodum. Sosyetede ne kadar çıtı pıtı kız varsa hepsi bana hastaydı. Ben de o dönem haketten yakışıklıyım hani. Siz deyin Aksel Goldenberk, ben diyim Emrah Dinçer yani o derece... Kulübe gelen kıraçaların yarısından fazlasını çıtlatmışımdır heralde ehue!.. Nüvide de onlardan biriydi işte. Sırf donunu görmek için bedava ders vermiştim sütlaça. Altı ay aynı donu giydiğini farkedince ilişkiden soğudum tabi... Ayıptır söylemesi arkadaşa pasladıydım...

Bir trafik levhası, bir insana bu kadar mı yakışabilir, hayret edersiniz... Amazon'da belgesel çekerken bunlardan çuvalla çatırdatmıştım. Bunu da bagaja atıp, eve getirmiştim, hatıra niyetine ehue... Fakat bir süre sonra misafirlerin yanında filan da böyle abidik gubidik davranmaya başlayınca, manitayı bir ahpabımıza hediye etmek zorunda kalmıştık. Yazık, halbuki süper şihatsu yapıyodu kereta... Sonra bunu götürüp Belgrat Ormanı'na bırakmışlar, oduncular bulmuş. Galiba onlar da seve seve delirtmişler fakiri... Hala tımarhanede...

Asil Banu. Sen Bernar Lisesi'nin en güzel cıvırlarından biriydi ama biraz mutaasıp bi ailenin kızıydı... Madiden yemek için en az yedi-sekiz sene sonraya gün veriyodu. Basit bir 69 için, 69 gün yalvarmanız gerekiyodu... Sadece ağzına şeyedip, kulaklarını şey yapmak için bile en az üç-beş hafta uğraşırdınız... Sonradan öğrendik ki, meğerse bir kulağı felçliymiş bunun ehue. Tövbe estağfrullah, meğer o yüzden diğerini de oynatmıyomuş fakir dermişimdiyenbitipdesemya...

Bir dönem, bir revü grubuyla asansörde kitli kalmıştım... Çok ikircikli günlerdi. Hergün yüzlerce, binlerce tekme yiyodum belki ama, arada bir sürü dansçı arkadaşı indiragandi etmeyi de başarmıştım doğrusu... Hatta bu üçüyle, asansörden çıktıktan sonra da görüşmeye devam etmiştim. Birlikte sinemaya, tiyatroya, sergiye filan gittiydik ehue... Sonra birgün eve geldiğimde, onları bir başkasını tekmelerken yakalayınca biraz bozuldum tabi. O tekmelerini aynen bi geri iade ettim, altı ay özür diledi kaltaklar...

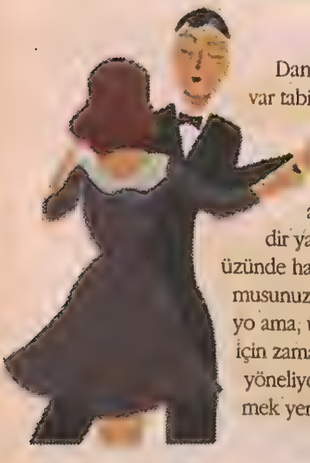

Dans ederken tekme atmayan manitalar da var tabi. O yüzden baloları, eş dost düğünlerini hiç kaçırmam. İki elim kanda, üstüne bir ayağım da yeni donmuş çimentoda olsa yine de giderim... Bişkek'teki akrabaların kına gecelerine bile gitmişimdir yani düşünün... İnanmıycaksınız ama yeryüzünde hala kız kıza dansedilen yöreler var biliyor musunuz. Doğal olarak insanın araya karışası geliyo ama, üç kişi dansetmek yasalara aykırı olduğu için zamanla mecburen ikili kişilik kareografilere yöneliyorsunuz. Hey gidi günler. Valsle bile ekmek yemişimdir yani. Çok şükür...

İngiliz kadınlarını da severim. Gerçi biraz uyuz dururlar ama çok iyi çay demler, harika küstahlık yapar ve uzun masada süper tuzluk uzatırlar... İki frenç kis yaptık diye hemen öyle yüz göz olma alışkanlıkları da yoktur. İsterseniz sabaha kadar emişin, yine bile ertesi gün siz diye hitap eder, osuracakları zaman mutlaka izin ister ve özür dilerler... Mildırıt'la iki sene takıldık, bi kere bile müsaade almadan konuşamadım. Allah'tan ki ingilizce bilmiyorum, yoksa içime fenalık gelirdi...

Yıllarca Moda Kadınlar Plajı'nda cankurtaranlık yaptım, bi manitanın bile ayağına kramp girmedi iyi mi... Elin heriflerine hayat öpücüğü vermekten kusacaktım kuran çarpsın. En çok da bu Ferhunde cıvırı içimde kalmıştır... İskeleden aynen böyle atladı gitti ve bir daha da geri dönmedi. Yüzme bilsem on kere peşinden giderdim ama yemedi. Kesin Kumkapı'daki balıkçılar bulmuştur. Şimdiye kadar tamamen hurdasını çıkarmışlardır heralde ehue!..

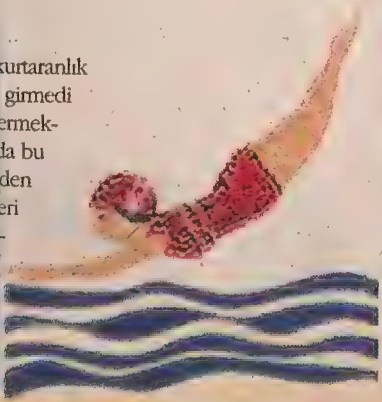

Belki de 101 Dalmaçyalı'nın peşine takılan o cadı karıdan bile kötü kalpliydi Tijen. Evin arka bahçesinde 125 tane kaniş cesedi bulduğumda farketmiştim ondaki potansiyeli. Her kötü kadın gibi o da yatakta çok iyiydi tabi. Afedersiniz, orgazm olurken öyle bi kahkaha atıyodu ki, her an pat diye kaybolucak hissine kapılıyodunuz. Zaten bigün öyle de oldu. Nihahaha iiiihahahaha!.. diye güle oynaya oturup kalkarken aniden yokoldu manyak karı. Kendisinden bir daha da haber alamadım...

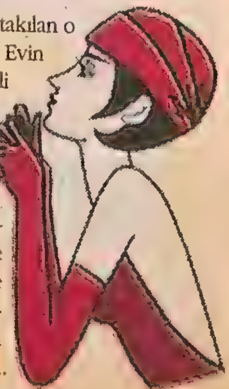

Genç insanların ölümleri zor kabullenilir.. Kesinlikle şok yaratır. ve defin süreci uzar. zamanında gömülmezler... öte yandan, yaşlı insanlar beklenileni vermiş olmanın sükunetiyle çarçabuk defnedilirler.. öykümüzde, taze ama yaşlı etin hikayesi anlatılmaktadır...
GROORNN-N.. PAT..
RON RRROR..
SSSS SSsssSSSsssssSSSs
SVİİK SVİYK SVİİK SVİYK
RRRR..
..HSSSSSS..
DUNK! TUK!
..HMM...
TAK! KLANK! TOK!
..MHH.. ..IMPH..
SVİK SVEYK
MM...
COOİZZZZZT-T-T
HAG
OOOYYY... OF OF OF
EEEEEGHN...
HERBİYERİM TUTULMUŞ VALLA...EŞŞEK HERİF! GÖRMÜYOMUSUN. ÇIRILÇIPLAK YATIYORUZ!. İNSAN Bİ PİKE, Bİ BATTANİYE BİŞEY ÖRTER!.
KİME ÇEKTİN BİLMİYORUM Kİ!. ŞU HALE BAK. EVİ BOK GÖTÜRÜYO! HERKESİN OĞLU ANASINI BABASINI KONAKLARDA YAŞATIYO!.
NE BU YEMEK!.. AAZIMDA DİŞ YOK NASIL ÇİNİCEM EŞŞEKOĞLU EŞŞEK!.
..GEL BURAYA. TUVALETİMİ KAÇIRDIM ALTIMA... TEMİZLE ŞUNU... DİZLERİM AĞRIYO HELAYA ÇÖMEMİYOM!.
KURTULMAYA ÇALIŞIYON DİMİ BENDEN!. HAYIRSIZ EVLAT!. ALLAH CEZANI VERSİN!.
BEYAZ SAYFA HUZUR EVİ
SIK SIK ZİYARET EDİCEM!.
BİTTİ...

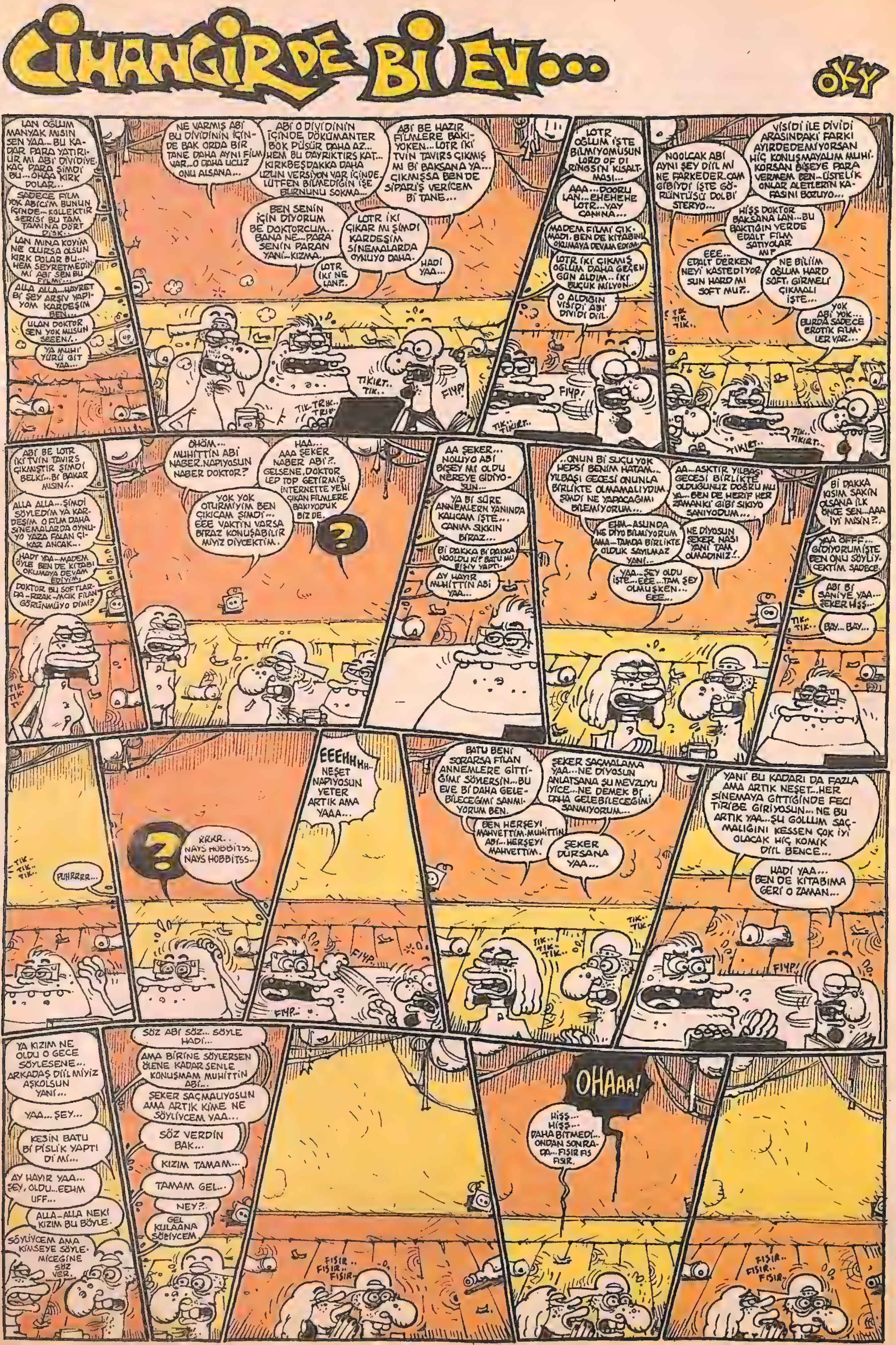
CİHANGİR'DE Bİ EV...
OKY
LAN OĞLUM MANYAK MISIN SEN YAA.. BU KADAR PARA YATIRILIR MI ABİ DİVİDİYE. KAÇ PARA ŞİMDİ BU...OHAA KIRK DOLAR..
SADECE FİLM YOK ABİCİM BUNUN İÇİNDE... KOLLEKTİR SERİSİ BU TAM TAMINA DÖRT DİSK..
LAN MINA KOYİM NE OLURSA OLSUN KIRK DOLAR BU... HEM SEYRETMEDİN Mİ ABİ SEN BU FİLMİ...
ALLA ALLA...HAYRET Bİ ŞEY ARŞİV YAPIYOM KARDEŞİM BEN...
ULAN DOKTOR SEN YOK MUSUN SEEEN!..
YA MUHİ YÜRÜ GİT YAA...
NE VARMIŞ ABİ BU DİVİDİNİN İÇİNDE BAK ORDA BİR TANE DAHA AYNI FİLM VAR...O DAHA UCUZ ONU ALSANA...
ABİ O DİVİDİNİN İÇİNDE DÖKÜMANTER BOK PÜSÜR DAHA AZ... HEM BU DAYRIKTIRS KAT... KIRKBEŞDAKKA DAHA UZUN VERSİYON VAR İÇİNDE. LÜTFEN BİLMEDİĞİN İŞE BURNUNU SOKMA...
ABİ BE HAZIR FİLMLERE BAKIYOKEN...LOTR İKİ TVİN TAVIRS ÇIKMIŞ MI Bİ BAKSANA YA... ÇIKMIŞSA BEN DE SİPARİŞ VERİCEM Bİ TANE...
BEN SENİN İÇİN DİYORUM BE DOKTORCUM.. BANA NE...PARA SENİN PARAN YANİ...KIZMA..
LOTR İKİ ÇIKAR MI ŞİMDİ KARDEŞİM SİNEMALARDA OYNUYO DAHA.
LOTR İKİ NE LAN?..
HADİ YAA...
LOTR OĞLUM İŞTE BİLMİYOMUSUN LORD OF Dİ RİNGSİN KISALTMASI...
AAA...DOORU LAN...EHEHEHE LOTR...YAY CANINA...
MADEM FİLMİ ÇIKMADI. BEN DE KİTABINI OKUMAYA DEVAM EDİYİM.
LOTR İKİ ÇIKMIŞ OĞLUM DAHA GEÇEN GÜN ALDIM.. İKİ BUÇUK MİLYON...
O ALDIĞIN VİSİDİ ABİ DİVİDİ DİİL.
TIK TIK TIK..
NOOLCAK ABİ AYNI ŞEY DİİL Mİ NE FARKEDER. CAM GİBİYDİ İŞTE GÖRÜNTÜSÜ DOLBİ STERYO...
VİSİDİ İLE DİVİDİ ARASINDAKİ FARKI AYIRDEDEMİYORSAN HİÇ KONUŞMAYALIM MUHİ. KORSAN BİŞEYE PARA VERMEM BEN...ÜSTELİK ONLAR ALETLERİN KAFASINI BOZUYO...
HİŞŞ DOKTOR BAKSANA LAN...BU BAKTIĞIN YERDE EDALT FİLM SATIYOLAR MI?
EEE.. EDALT DERKEN NEYİ KASTEDİYORSUN HARD MI SOFT MU?..
NE BİLİİM OĞLUM HARD SOFT. GİRMELİ ÇIKMALI İŞTE...
YOK ABİ YOK... BURDA SADECE EROTİK FİLMLER VAR...
TIKIRT.. TIK..
TIK-TRIK.. TRIK
FIYP!
FIYP!
TIK.. TIKIRT..
TIK.. TIKIRT..
TIKIRT..
ABİ BE LOTR İKİ TVİN TAVIRS ÇIKMIŞTIR ŞİMDİ BELKİ...Bİ BAKAR MISIN!..
ALLA ALLA...ŞİMDİ SÖYLEDİM YA KARDEŞİM O FİLM DAHA SİNEMALARDA OYNUYO YAZA FALAN ÇIKAR ANCAK...
HADİ YAA...MADEM ÖYLE BEN DE KİTABI OKUMAYA DEVAM EDİYİM.
DOKTOR BU SOFTLARDA -RRAK-MCIK FİLAN GÖRÜNMÜYO DİMİ?
ÖHÖM... MUHİTTİN ABİ NABER. NAPIYOSUN NABER DOKTOR?
HAA... AAA ŞEKER NABER ABİ?.. GELSENE. DOKTOR LEP TOP GETİRMİŞ İNTERNETTE YENİ ÇIKAN FİLMLERE BAKIYODUK BİZ DE.
YOK YOK OTURMİYİM BEN ÇIKICAM ŞİMDİ... EEE VAKTİN VARSA BİRAZ KONUŞABİLİR MİYİZ DİYCEKTİM.
AA ŞEKER... NOLUYO ABİ BİŞEY Mİ OLDU NEREYE GİDİYOSUN...
YA Bİ SÜRE ANNEMLERN YANINDA KALICAM İŞTE... CANIM SIKKIN BİRAZ...
Bİ DAKKA Bİ DAKKA NOOLDU Kİ? BATU MU BİŞİY YAPTI.
AY HAYIR MUHİTTİN ABİ YAA...
..ONUN Bİ SUÇU YOK HEPSİ BENİM HATAM.. YILBAŞI GECESİ ONUNLA BİRLİKTE OLMAMALIYDIM. ŞİMDİ NE YAPACAĞIMI BİLEMİYORUM...
AA...ASKTİR YILBAŞI GECESİ BİRLİKTE OLDUĞUNUZ DOĞRU MU YA...BEN DE HERİF HER ZAMANKİ GİBİ SIKIYO SANIYODUM...
EHM...ASLINDA NE DİYO BİLMİYORUM AMA...TAMDA BİRLİKTE OLDUK SAYILMAZ YANİ..
NE DİYOSUN ŞEKER NASI YANİ TAM OLMADINIZ!..
YAA...ŞEY OLDU İŞTE...EEE...TAM ŞEY OLMUŞKEN... EEE...
Bİ DAKKA KISIM SAKİN OLSANA İLK ÖNCE SEN...AAA İYİ MİSİN?..
YAA ÖFFF... GİDİYORUM İŞTE BEN ONU SÖYLİYCEKTİM SADECE.
ABİ Bİ SANİYE YAA... ŞEKER HİŞŞ...
TIK.. TIK..
BAY... BAY...
TIK.. TIK.. TIK..
PUHRRRR...
RRRR.. NAYS HOBBİTSS. NAYS HOBBİTSS...
EEEHHHH.. NEŞET NAPIYOSUN YETER ARTIK AMA YAAA...
FIYP.
FIYP..
BATU BENİ SORARSA FİLAN ANNEMLERE GİTTİĞİMİ SÖYLERSİN...BU EVE Bİ DAHA GELEBİLECEĞİMİ SANMIYORUM BEN.
ŞEKER SAÇMALAMA YAA...NE DİYOSUN ANLATSANA ŞU MEVZUYU İYİCE...NE DEMEK Bİ DAHA GELEBİLECEĞİMİ SANMIYORUM...
BEN HERŞEYİ MAHVETTİM. MUHİTTİN ABİ... HERŞEYİ MAHVETTİM.
ŞEKER DURSANA YAA...
TIK.. TIK..
TIK.. TIK.. TIK..
YANİ BU KADARI DA FAZLA AMA ARTIK NEŞET...HER SİNEMAYA GİTTİĞİNDE FECİ TİRİBE GİRİYOSUN... NE BU ARTIK YAA...ŞU GOLLUM SAÇMALIĞINI KESSEN ÇOK İYİ OLACAK HİÇ KOMİK DİİL BENCE...
HADİ YAA... BEN DE KİTABIMA GERİ O ZAMAN...
FIYP!
YA KIZIM NE OLDU O GECE SÖYLESENE... ARKADAŞ DİİL MİYİZ AŞKOLSUN YANİ...
YAA... ŞEY...
KESİN BATU Bİ PİSLİK YAPTI Dİ Mİ...
AY HAYIR YAA... ŞEY, OLDU...EEHM UFF...
ALLA-ALLA NEKİ KIZIM BU BÖYLE.
SÖYLİYCEM AMA KİMSEYE SÖYLEMİCEĞİNE SÖZ VER.
SÖZ ABİ SÖZ... SÖYLE HADİ...
AMA BİRİNE SÖYLERSEN ÖLENE KADAR SENLE KONUŞMAM MUHİTTİN ABİ..
ŞEKER SAÇMALIYOSUN AMA ARTIK KİME NE SÖYLİYCEM YAA...
SÖZ VERDİN BAK...
KIZIM TAMAM...
TAMAM GEL...
NEY?..
GEL KULAANA SÖLİYCEM.
OHAAA!
HİŞŞ... HİŞŞ... DAHA BİTMEDİ... ONDAN SONRADA...FISIR FIS FISIR.
FISIR.. FISIR.. FISIR..
FISIR.. FISIR.. FISIR..

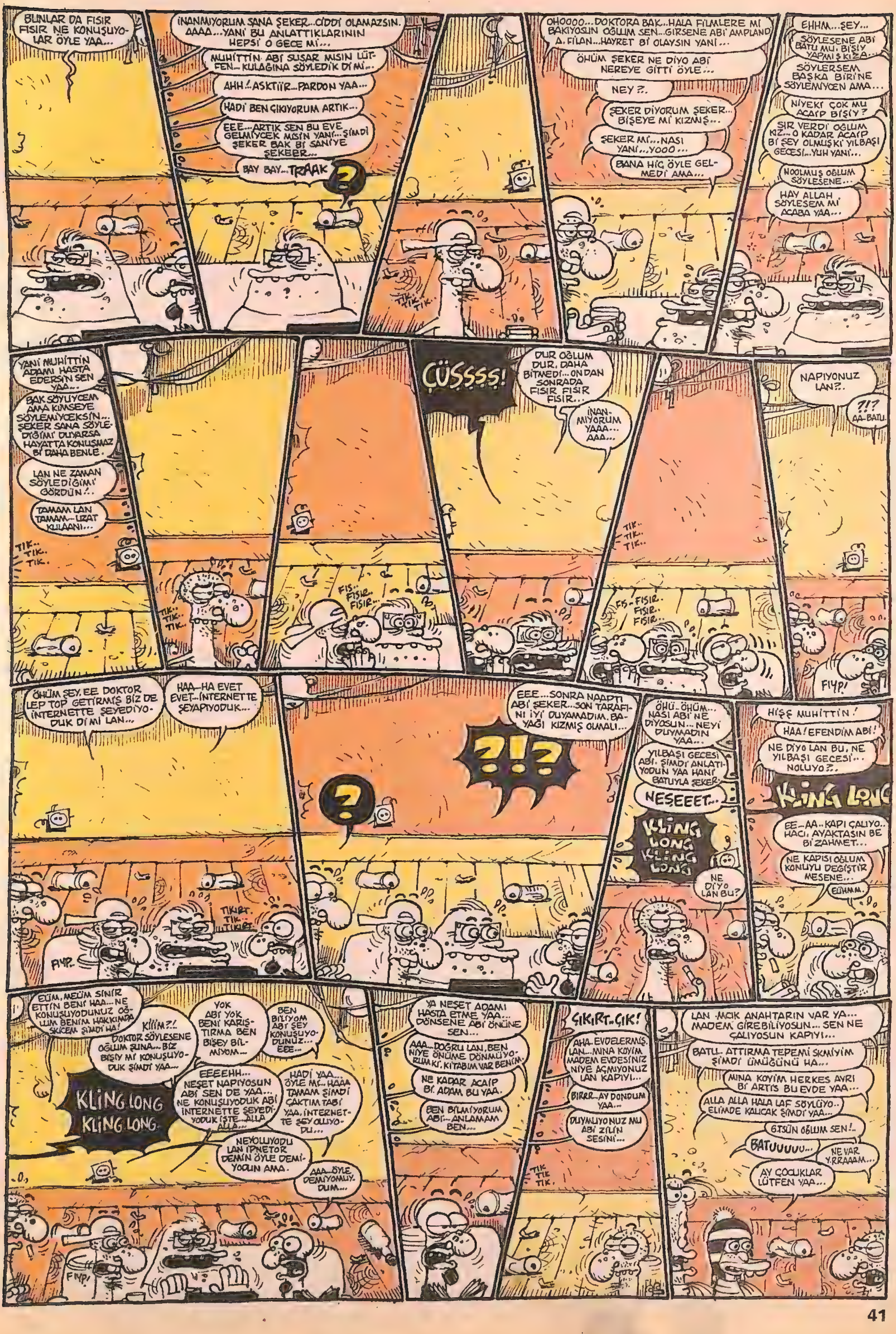
BUNLAR DA FISIR FISIR NE KONUŞUYOLAR ÖYLE YAA...
İNANMIYORUM SANA ŞEKER..CİDDİ OLAMAZSIN. AAAA...YANİ BU ANLATTIKLARININ HEPSİ O GECE Mİ...
MUHİTTİN ABİ SUSAR MISIN LÜTFEN.. KULAĞINA SÖYLEDİK Dİ Mİ...
AHH!..ASKTIIR..PARDON YAA...
HADİ BEN ÇIKIYORUM ARTIK...
EEE...ARTIK SEN BU EVE GELMİYCEK MİSİN YANİ...ŞİMDİ ŞEKER BAK Bİ SANİYE ŞEKEER...
BAY BAY...TRAAK
?
OHOOOO...DOKTORA BAK..HALA FİLMLERE Mİ BAKIYOSUN OĞLUM SEN..GIRSENE ABİ AMPLAND A. FİLAN...HAYRET Bİ OLAYSIN YANİ...
ÖHÜM ŞEKER NE DİYO ABİ NEREYE GİTTİ ÖYLE...
NEY ?..
ŞEKER DİYORUM ŞEKER... BİŞEYE Mİ KIZMIŞ...
ŞEKER Mİ...NASI YANİ...YOOO...
BANA HİÇ ÖYLE GELMEDİ AMA...
EHHM...ŞEY...
SÖYLESENE ABİ BATU MU, BİŞİY YAPMIŞ KIZA...
SÖYLERSEM BAŞKA BİRİNE SÖYLEMİYCEN AMA...
NİYEKİ ÇOK MU ACAİP BİŞİY?
SIR VERDİ OĞLUM KIZ...O KADAR ACAİP Bİ ŞEY OLMUŞKİ YILBAŞI GECESİ...YUH YANİ...
NOOLMUŞ OĞLUM SÖYLESENE...
HAY ALLAH, SÖYLESEM Mİ ACABA YAA...
TIK TIK TIK
YANİ MUHİTTİN ADAMI HASTA EDERSİN SEN YAA...
BAK SÖYLİYCEM AMA KİMSEYE SÖYLEMİYCEKSİN... ŞEKER SANA SÖYLEDİĞİMİ DUYARSA HAYATTA KONUŞMAZ Bİ DAHA BENLE.
LAN NE ZAMAN SÖYLEDİĞİMİ GÖRDÜN!..
TAMAM LAN TAMAM...UZAT KULAANI...
TIK.. TIK.. TIK.
TIK.. TIK.. TIK..
FIS.. FISIR.. FISIR...
ÇÜSSSS!
DUR OĞLUM DUR, DAHA BİTMEDİ...ONDAN SONRADA FISIR FISIR FISIR...
İNANMIYORUM YAAA... AAA...
TIK.. TIK.. TIK..
FIS-FISIR. FISIR. FISIR..
NAPIYONUZ LAN?..
?!? AA-BATU.
FIYP!
ÖHÜM ŞEY. EE DOKTOR LEP TOP GETİRMİŞ BİZ DE İNTERNETTE ŞEYEDİYODUK Dİ Mİ LAN...
HAA—HA EVET EVET..İNTERNETTE ŞEYAPIYODUK...
FIYP..
TIKIRT. TIK.. TIKIRT.
?
EEE...SONRA NAAPTI ABİ ŞEKER...SON TARAFINI İYİ DUYAMADIM. BAYAĞI KIZMIŞ OLMALI...
?!?
ÖHÜ..ÖHÜM... NASI ABİ NE DİYOSUN... NEYİ DUYMADIN YAA...
YILBAŞI GECESİ ABİ. ŞİMDİ ANLATIYODUN YAA HANİ BATUYLA ŞEKER.
NEŞEEET...
KLİNG LONG KLİNG LONG
NE DİYO LAN BU?
HİŞŞ MUHİTTİN!
HAA! EFENDİM ABİ!
NE DİYO LAN BU, NE YILBAŞI GECESİ... NOLUYO?..
KLİNG LONG
EE...AA..KAPI ÇALIYO.. HACI, AYAKTASIN BE Bİ ZAHMET...
NE KAPISI OĞLUM KONUYU DEĞİŞTİRMESENE...
EÜHMM.
EÜM, MEÜM SİNİR ETTİN BENİ HAA...NE KONUŞUYODUNUZ OĞLUM BENİM HAKKIMDA SKİCEM ŞİMDİ HA!
KİİİM?!
DOKTOR SÖYLESENE OĞLUM ŞUNA... BİZ BİŞİY Mİ KONUŞUYODUK ŞİMDİ YAA...
YOK ABİ YOK BENİ KARIŞTIRMA BEN BİŞEY BİLMİYOM...
BEN BİLİYOM ABİ ŞEY KONUŞUYODUNUZ... EEE...
KLİNG LONG KLİNG LONG.
EEEEHH... NEŞET NAPIYOSUN ABİ SEN DE YAA... NE KONUŞUYODUK ABİ İNTERNETTE ŞEYEDİYODUK İŞTE...ALLA ALLA...
HADİ YAA... ÖYLE Mİ... HAAA TAMAM ŞİMDİ ÇAKTIM TABİ YAA, İNTERNETTE ŞEY OLUYODU...
NEYOLUYODU LAN İPNETOR DEMİN ÖYLE DEMİYODUN AMA.
AAA...ÖYLE DEMİYOMUYDUM...
FIYP!
YA NEŞET ADAMI HASTA ETME YAA... DÖNSENE ABİ ÖNÜNE SEN...
AAA...DOĞRU LAN, BEN NİYE ÖNÜME DÖNMÜYORUM Kİ, KİTABIM VAR BENİM.
NE KADAR ACAİP Bİ ADAM BU YAA.
BEN BİLMİYORUM ABİ...ANLAMAM BEN...
ÇIKIRT..ÇIK!
AHA. EVDELERMİŞ. LAN...MINA KOYİM MADEM EVDESİNİZ NİYE AÇMIYONUZ LAN KAPIYI...
BIRRR...AY DONDUM YAA...
DUYMUYONUZ MU ABİ ZİLİN SESİNİ...
TIK TIK TIK.
LAN MCIK ANAHTARIN VAR YA... MADEM GİREBİLİYOSUN... SEN NE ÇALIYOSUN KAPIYI...
BATU. ATTIRMA TEPEMİ SKMİYİM ŞİMDİ ÜMÜĞÜNÜ HA...
MINA KOYİM HERKES AYRI Bİ ARTİS BU EVDE YAA...
ALLA ALLA HALA LAF SÖYLÜYO.. ELİMDE KALICAK ŞİMDİ YAA...
GTSÜN OĞLUM SEN!..
BATUUUUU...
NE VAR Y.RRAAAM...
AY ÇOCUKLAR LÜTFEN YAA...

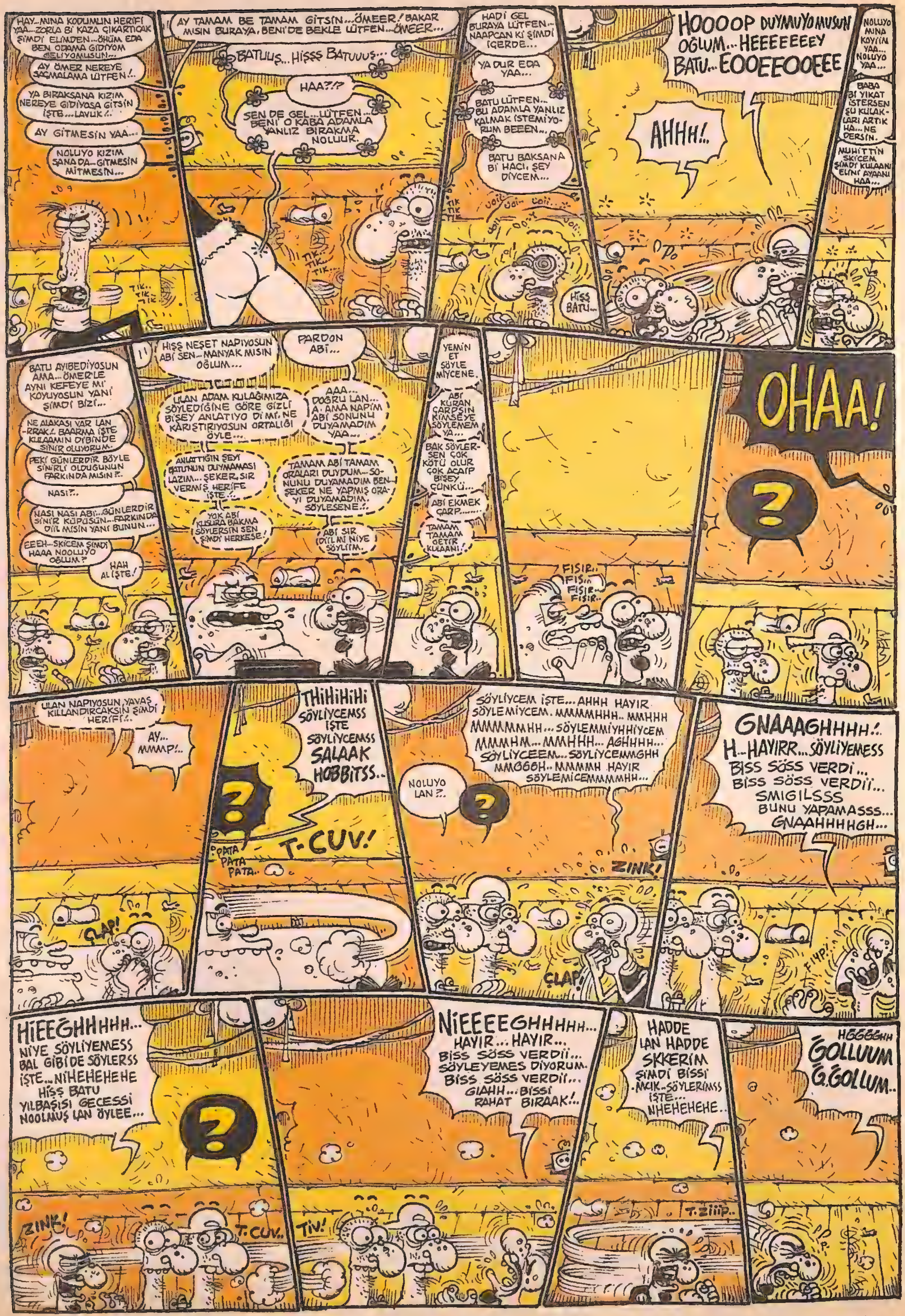
HAY..MINA KODUMUN HERİFİ YAA...ZORLA Bİ KAZA ÇIKARTICAK ŞİMDİ ELİMDEN...ÖHÜM EDA BEN ODAMA GİDİYOM GELİYOMUSUN...
AY ÖMER NEREYE SAÇMALAMA LÜTFEN!..
YA BIRAKSANA KIZIM NEREYE GİDİYOSA GİTSİN İŞTE...LAVUK!..
AY GİTMESİN YAA...
NOLUYO KIZIM SANA DA...GİTMESİN MİTMESİN...
TIK.. TIK.. TIK..
AY TAMAM BE TAMAM GİTSİN...ÖMEER! BAKAR MISIN BURAYA, BENİ DE BEKLE LÜTFEN...ÖMEER...
BATUUŞ...HİŞŞŞ BATUUUŞ...
HAA?!?
SEN DE GEL...LÜTFEN... BENİ O KABA ADAMLA YANLIZ BIRAKMA NOLUUR.
TIK.. TIK.. TIK...
HADİ GEL BURAYA LÜTFEN... NAAPCAN Kİ ŞİMDİ İÇERDE...
YA DUR EDA YAA...
BATU LÜTFEN... BU ADAMLA YANLIZ KALMAK İSTEMİYORUM BEEEN...
BATU BAKSANA Bİ HACI, ŞEY DİYCEM...
HİŞŞ BATU...
HOOOOP DUYMUYOMUSUN OĞLUM...HEEEEEEEY BATU...EOOEEOOEEE
AHHH!..
NOLUYO MINA KOYİM YAA... NOLUYO YAA...
BABA Bİ YIKAT İSTERSEN ŞU KULAKLARI ARTIK HA...NE DERSİN.
MUHİTTİN SKİCEM ŞİMDİ KULAANI ELİNİ AYAANI HAA...
BATU AYIBEDİYOSUN AMA...ÖMER'LE AYNI KEFEYE Mİ KOYUYOSUN YANİ ŞİMDİ BİZİ...
NE ALAKASI VAR LAN -RRAK! BAARMA İŞTE KULAAMIN DİBİNDE SİNİR OLUYORUM.
PEKİ GÜNLERDİR BÖYLE SİNİRLİ OLDUĞUNUN FARKINDA MISIN?..
NASI?..
NASI NASI ABİ...GÜNLERDİR SİNİR KÜPÜSÜN...FARKINDA DİİL MİSİN YANİ BUNUN...
EEEH...SKİCEM ŞİMDİ HAAA NOOLUYO OĞLUM?
HAH AL İŞTE!
HİŞŞ NEŞET NAPIYOSUN ABİ SEN...MANYAK MISIN OĞLUM...
PARDON ABİ...
ULAN ADAM KULAĞIMIZA SÖYLEDİĞİNE GÖRE GİZLİ BİŞEY ANLATIYO Dİ Mİ, NE KARIŞTIRIYOSUN ORTALIĞI ÖYLE...
AAA... DOĞRU LAN... A, AMA NAPİM ABİ SONUNU DUYAMADIM YAA...
ANLATTIĞIN ŞEYİ BATUNUN DUYMAMASI LAZIM...ŞEKER, SIR VERMİŞ HERİFE İŞTE!..
TAMAM ABİ TAMAM ORALARI DUYDUM...SONUNU DUYAMADIM BEN...ŞEKER NE YAPMIŞ ORAYI DUYAMADIM. SÖYLESENE!..
YOK ABİ KUSURA BAKMA SÖYLERSİN SEN ŞİMDİ HERKESE!
ABİ SIR DİİL Mİ NİYE SÖYLİİM.
YEMİN ET SÖYLE MİYCENE.
ABİ KURAN ÇARPSIN KİMSEYE SÖYLEMEM YA...
BAK SÖYLERSEN ÇOK KÖTÜ OLUR ÇOK ACAİP BİŞEY ÇÜNKÜ...
ABİ EKMEK ÇARP.......
TAMAM TAMAM GETİR KULAANI!..
FISIR.. FISIR.. FISIR.. FISIR..
OHAA!
ULAN NAPIYOSUN YAVAŞ KILLANDIRCAKSIN ŞİMDİ HERİFİ!..
AY... MMMP!..
ÇLAP!
THİHİHİHİ SÖYLİYCEMSS İŞTE SÖYLİYCEMSS SALAAK HOBBİTSS..
PATA PATA PATA..
T-CUV!
NOLUYO LAN?..
SÖYLİYCEM İŞTE...AHHH HAYIR SÖYLEMİYCEM. MMMMHHH.. MMHHH MMMMMHH...SÖYLEMMİYHHİYCEM MMMHM...MMHHH... AGHHHH... SÖYLİYCEEM...SÖYLİYCEMMGHH MMGGGH.. MMMMH HAYIR SÖYLEMİCEMMMMHH...
ZINK!
ÇLAP!
GNAAAGHHHH!.. H...HAYIRR...SÖYLİYEMESS BİSS SÖSS VERDİ... BİSS SÖSS VERDİİ... SMIGILSSS BUNU YAPAMASSS... GNAAHHHHGH...
FİYP!
HİEEĞHHHHH... NİYE SÖYLİYEMESS BAL GİBİ DE SÖYLERSS İŞTE...NİHEHEHEHE HİŞŞ BATU YILBAŞISI GECESSİ NOOLMUŞ LAN ÖYLEE...
ZINK!
T-CUV..
TIV!
NİEEEEGHHHHH... HAYIR...HAYIR... BİSS SÖSS VERDİİ... SÖYLEYEMES DİYORUM. BİSS SÖSS VERDİİ... GIAHH...BİSSİ RAHAT BIRAAK!..
HADDE LAN HADDE SKKERİM ŞİMDİ BİSSİ .MCIK.-SÖYLERİMSS İŞTE... NHEHEHEHE..
T-ZİİİP..
HGGGGHH GOLLUUM G.GOLLUM..

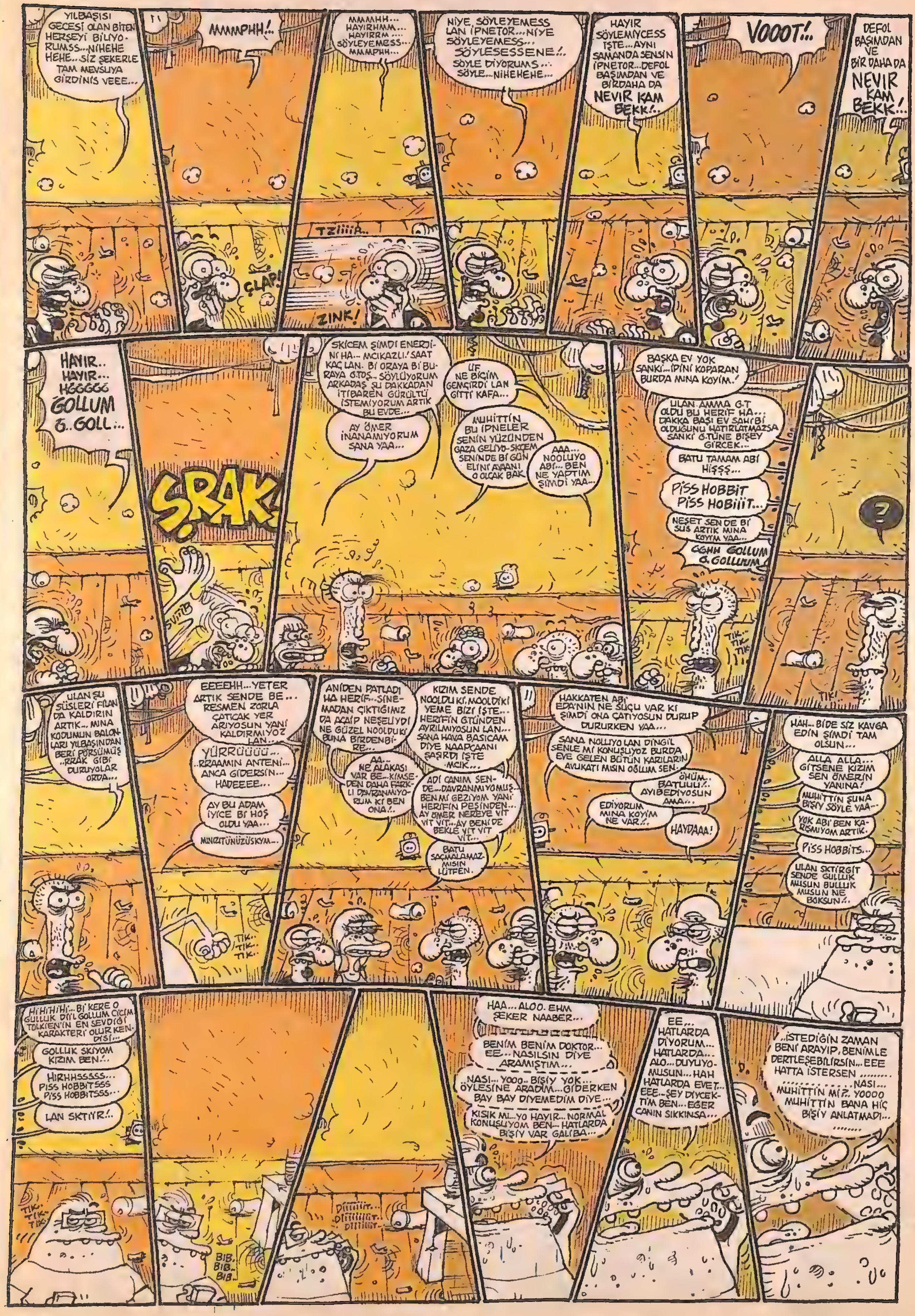
YILBAŞISI GECESİ OLAN BİTEN HERŞEYİ BİLİYORUMSS...NİHEHE HEHE.. SİZ ŞEKERLE TAM MEVSLİYA GİRDİNİS VEEE...
MMMPHH!..
MMMHH... HAYIRHMM... HAYIRRM.... SÖYLEYEMESS... MMMPHH...
NİYE, SÖYLEYEMESS LAN İPNETOR...NİYE SÖYLEYEMESS... SÖYLESESSENE!.. SÖYLE DİYORUMS... SÖYLE...NİHEHEHE...
HAYIR SÖYLEMİYCESS İŞTE...AYNI SAMANDA SENSİN İPNETOR...DEFOL BAŞIMDAN VE BİRDAHA DA NEVİR KAM BEKK!..
VOOOT!..
DEFOL BAŞIMDAN VE BİR DAHA DA NEVİR KAM BEKK!..
ÇLAP!
ZINK!
HAYIR.. HAYIR... HGGGGĞ GOLLUM G..GOLL...
SRAK!
SKİCEM ŞİMDİ ENERJİNİ HA... MCIKAZLI! SAAT KAÇ LAN. Bİ ORAYA Bİ BURAYA G.TOŞ.. SÖYLÜYORUM ARKADAŞ ŞU DAKKADAN İTİBAREN GÜRÜLTÜ İSTEMİYORUM ARTIK BU EVDE...
AY ÖMER İNANAMIYORUM SANA YAA...
UF NE BİÇİM GEMÇİRDİ LAN GİTTİ KAFA...
MUHİTTİN BU İPNELER SENİN YÜZÜNDEN GAZA GELİYO-SKCEM SENİNDE Bİ GÜN ELİNİ AYAANI O OLCAK BAK
AAA... NOOLUYO ABİ... BEN NE YAPTIM ŞİMDİ YAA...
BAŞKA EV YOK SANKİ...İPİNİ KOPARAN BURDA MINA KOYİM.!
ULAN AMMA G.T OLDU BU HERİF HA... DAKKA BAŞI EV SAHİBİ OLDUĞUNU HATIRLATMAZSA SANKİ G.TÜNE BİŞEY GİRCEK...
BATU TAMAM ABİ HİŞŞŞ...
PİSS HOBBİT PİSS HOBİİİT...
NEŞET SEN DE Bİ SUS ARTIK MINA KOYIM YAA...
GGHH GOLLUM G.GOLLUUM
?
TIK.. TIK.. TIK
TIK!
ULAN ŞU SÜSLERİ FİLAN DA KALDIRIN ARTIK... MINA KODUMUN BALONLARI YILBAŞINDAN BERİ PÖRSÜMÜŞ ..RRAK GİBİ DURUYOLAR ORDA...
EEEEHH...YETER ARTIK SENDE BE... RESMEN ZORLA ÇATICAK YER ARIYOSUN YANİ KALDIRMIYOZ LAN...
YÜRRÜÜÜÜ... ..RRAAMIN ANTENİ... ANCA GİDERSİN... HADEEEE...
AY BU ADAM İYİCE Bİ HOŞ OLDU YAA...
MINIZITÜNÜZÜSKYM...
TIK.. TIK.. TIK..
ANİDEN PATLADI HA HERİF...SİNEMADAN ÇIKTIĞIMIZ DA ACAİP NEŞELİYDİ NE GÜZEL NOOLDUKİ BUNA BİRDENBİRE...
AA... NE ALAKASI VAR BE...KİMSEDEN DAHA FARKLI DAVRANMIYORUM Kİ BEN ONA!..
KIZIM SENDE NOOLDU Kİ. MOOLDİKİ YEME BİZİ İŞTE... HERİFİN GTÜNDEN AYRILMIYOSUN LAN... SANA HAVA BASICAM DİYE NAAPCAANI ŞAŞIRDI İŞTE ..MCIK...
ADİ CANIM SENDE...DAVRANMIYOMUŞ... BEN Mİ GEZİYOM YANİ HERİFİN PEŞİNDEN... AY ÖMER NEREYE VİT VİT VİT...AY BENİ DE BEKLE VİT VİT VİT...
BATU SAÇMALAMAZMISIN LÜTFEN.
HAKKATEN ABİ EDA'NIN NE SUÇU VAR Kİ ŞİMDİ ONA ÇATIYOSUN DURUP DURURKEN YAA...
SANA NOLUYO LAN DİNGİL SENLE Mİ KONUŞUYOZ BURDA EVE GELEN BÜTÜN KARILARIN AVUKATI MISIN OĞLUM SEN.
ÖHÜM.. BATUUU!.. AYIBEDİYOSUN AMA...
EDİYORUM MINA KOYİM NE VAR!..
HAYDAAA!
HAH.. BİDE SİZ KAVGA EDİN ŞİMDİ TAM OLSUN...
ALLA ALLA... GİTSENE KIZIM SEN ÖMERİN YANINA!
MUHİTTİN ŞUNA BİŞİY SÖYLE YAA...
YOK ABİ BEN KARIŞMIYOM ARTIK.
PİSS HOBBİTS...
ULAN SKTİRGİT SENDE GULLUK MUSUN BULLUK MUSUN NE BOKSUN!..
HİHİHİHİ... Bİ KERE O GULLUK DİİL GOLLUM CİCİM TOLKİEN'İN EN SEVDİĞİ KARAKTERİ OLUR KENDİSİ...
GOLLUK SKİYOM KIZIM BEN!..
HIRHHSSSSS... PİSS HOBBITSSS PİSS HOBBITSSS...
LAN SKTİİR!..
BIB.. BIB.. BIB..
HAA...ALOO. EHM ŞEKER NAABER...
BENİM BENİM DOKTOR... EE...NASILSIN DİYE ARAMIŞTIM...
..NASI... YOOO.. BİŞİY YOK... ÖYLESİNE ARADIM...GİDERKEN BAY BAY DİYEMEDİM DİYE...
KISIK MI...YO HAYIR... NORMAL KONUŞUYOM BEN... HATLARDA BİŞİY VAR GALİBA...
EE... HATLARDA DİYORUM... HATLARDA... ALO...DUYUYOMUSUN...HAH HATLARDA EVET... EEE...ŞEY DİYCEKTİM BEN...EĞER CANIN SIKKINSA...
..İSTEDİĞİN ZAMAN BENİ ARAYIP, BENİMLE DERTLEŞEBİLİRSİN...EEE HATTA İSTERSEN ....NASI... MUHİTTİN Mİ?.. YOOOO MUHİTTİN BANA HİÇ BİŞİY ANLATMADI... ....

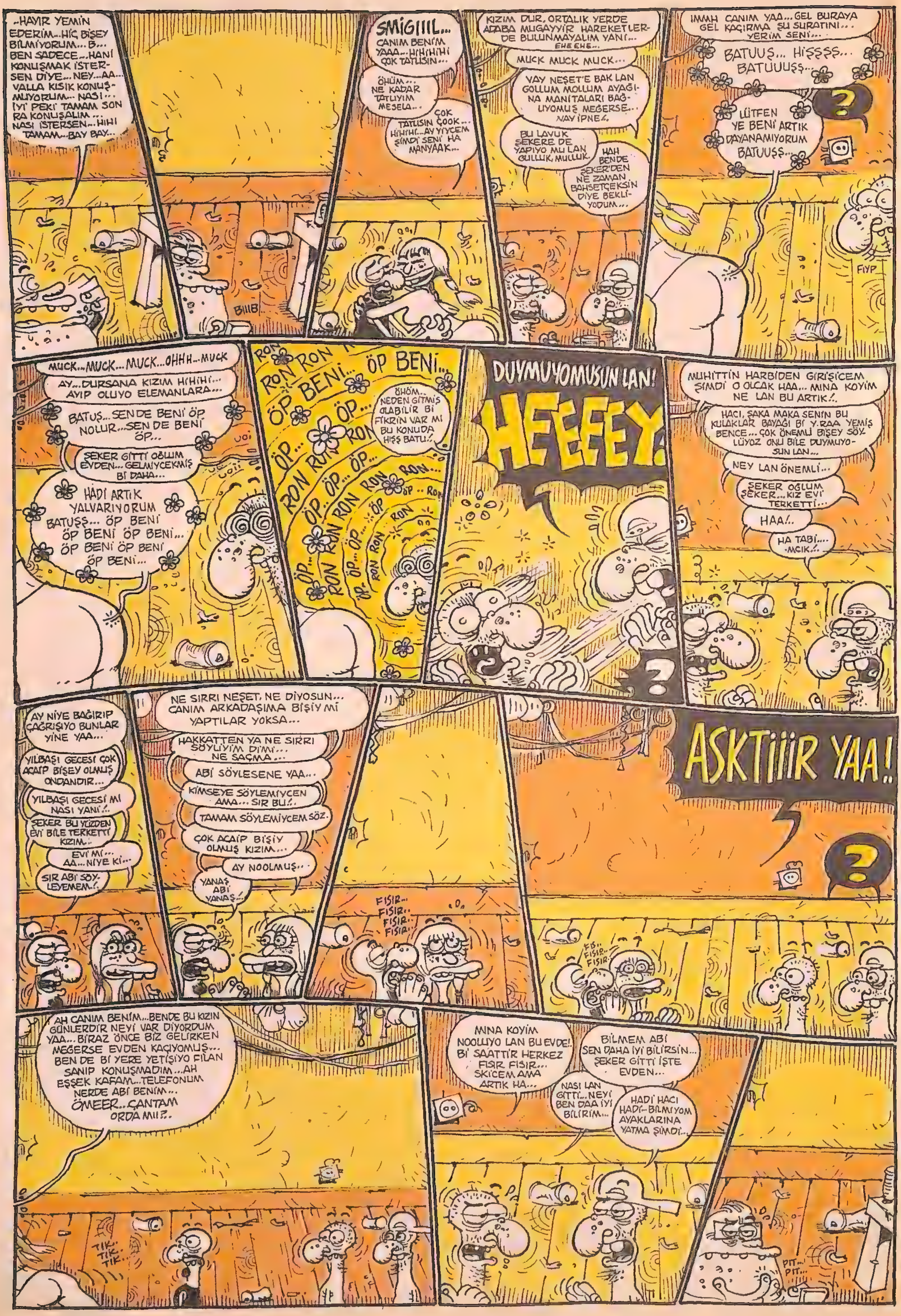

..HAYIR YEMİN EDERİM...HİÇ BİŞEY BİLMİYORUM... B... BEN SADECE...HANİ KONUŞMAK İSTERSEN DİYE... NEY...AA... VALLA KISIK KONUŞMUYORUM... NASI... İYİ PEKİ TAMAM SONRA KONUŞALIM... NASI İSTERSEN...HİHİ TAMAM...BAY BAY...
BIIIB..
SMİGIIIL...
CANIM BENİM YAAA...HİHİHİHİ ÇOK TATLISIN...
ÖHÜM... NE KADAR TATLIYIM MESELA...
ÇOK TATLISIN ÇOOK... HİHİHİ...AYYIYCEM ŞİMDİ SENİ HA MANYAAK...
KIZIM DUR, ORTALIK YERDE ADABA MUGAYYİR HAREKETLERDE BULUNMAYALIM YANİ... EHE EHE...
MUCK MUCK MUCK...
VAY NEŞET'E BAK LAN GOLLUM MOLLUM AYAĞINA MANİTALARI BAĞLIYOMUŞ MEĞERSE... NAY İPNE!.
BU LAVUK ŞEKERE DE YAPIYO MU LAN GULLUK MULLUK...
HAH BENDE ŞEKER'DEN NE ZAMAN BAHSETÇEKSİN DİYE BEKLİYODUM...
IMMAH CANIM YAA... GEL BURAYA GEL KAÇIRMA ŞU SURATINI... YERİM SENİ...
BATUUŞ... HİŞŞŞŞ... BATUUUŞŞ...
?
LÜTFEN YE BENİ ARTIK DAYANAMIYORUM BATUUŞŞ...
FIYP
MUCK...MUCK...MUCK...OHHH...MUCK
AY...DURSANA KIZIM HİHİHİ... AYIP OLUYO ELEMANLARA...
BATUŞ... SEN DE BENİ ÖP NOLUR...SEN DE BENİ ÖP...
ŞEKER GİTTİ OĞLUM EVDEN... GELMİYCEKMİŞ Bİ DAHA...
HADİ ARTIK YALVARIYORUM BATUŞŞ... ÖP BENİ ÖP BENİ ÖP BENİ... ÖP BENİ ÖP BENİ ÖP BENİ...
RON RON RON
ÖP BENİ... ÖP BENİ...
ÖP... ÖP... ÖP... ÖP...
RON RON RON RON
ÖHÖM... NEDEN GİTMİŞ OLABİLİR Bİ FİKRİN VAR MI BU KONUDA HİŞŞ BATU!.
DUYMUYOMUSUN LAN!
HEEEEY!
?
MUHİTTİN HARBİDEN GIRIŞICEM ŞİMDİ O OLCAK HAA... MINA KOYİM NE LAN BU ARTIK!.
HACI, ŞAKA MAKA SENİN BU KULAKLAR BAYAĞI Bİ Y.RAA YEMİŞ BENCE... ÇOK ÖNEMLİ BİŞEY SÖYLÜYOZ ONU BİLE DUYMUYOSUN LAN...
NEY LAN ÖNEMLİ...
ŞEKER OĞLUM ŞEKER... KIZ EVİ TERKETTİ...
HAA!.
HA TABİ.... -MCIK!.
AY NİYE BAĞIRIP ÇAĞRIŞIYO BUNLAR YİNE YAA...
YILBAŞI GECESİ ÇOK ACAİP BİŞEY OLMUŞ ONDANDIR...
YILBAŞI GECESİ Mİ NASI YANİ!.
ŞEKER BU YÜZDEN EVİ BİLE TERKETTİ KIZIM..
EVİ Mİ... AA... NİYE Kİ...
SIR ABİ SÖYLEYEMEM!.
NE SIRRI NEŞET, NE DİYOSUN... CANIM ARKADAŞIMA BİŞİY Mİ YAPTILAR YOKSA...
HAKKATTEN YA NE SIRRI SÖYLİYİM Mİ... NE SAÇMA...
ABİ SÖYLESENE YAA...
KİMSEYE SÖYLEMİYCEN AMA... SIR BU!.
TAMAM SÖYLEMİYCEM SÖZ.
ÇOK ACAİP BİŞİY OLMUŞ KIZIM...
AY NOOLMUŞ...
YANAŞ ABİ YANAŞ...
FISIR... FISIR... FISIR... FISIR..!
FIS.. FISIR.. FISIR..
ASKTİİİR YAA!
?
AH CANIM BENİM...BENDE BU KIZIN GÜNLERDİR NEYİ VAR DİYORDUM YAA... BİRAZ ÖNCE BİZ GELİRKEN MEĞERSE EVDEN KAÇIYOMUŞ... BEN DE Bİ YERE YETİŞİYO FİLAN SANIP KONUŞMADIM...AH EŞŞEK KAFAM...TELEFONUM NERDE ABİ BENİM... ÖMEER...ÇANTAM ORDA MI!?.
TIK.. TIK.. TIK..
MINA KOYİM NOOLUYO LAN BU EVDE! Bİ SAATTİR HERKEZ FISIR FISIR... SKİCEM AMA ARTIK HA...
BİLMEM ABİ SEN DAHA İYİ BİLİRSİN... ŞEKER GİTTİ İŞTE EVDEN...
NASI LAN GİTTİ...NEYİ BEN DAA İYİ BİLİRİM...
HADİ HACI HADİ-BİLMİYOM AYAKLARINA YATMA ŞİMDİ..
PIT... PIT...

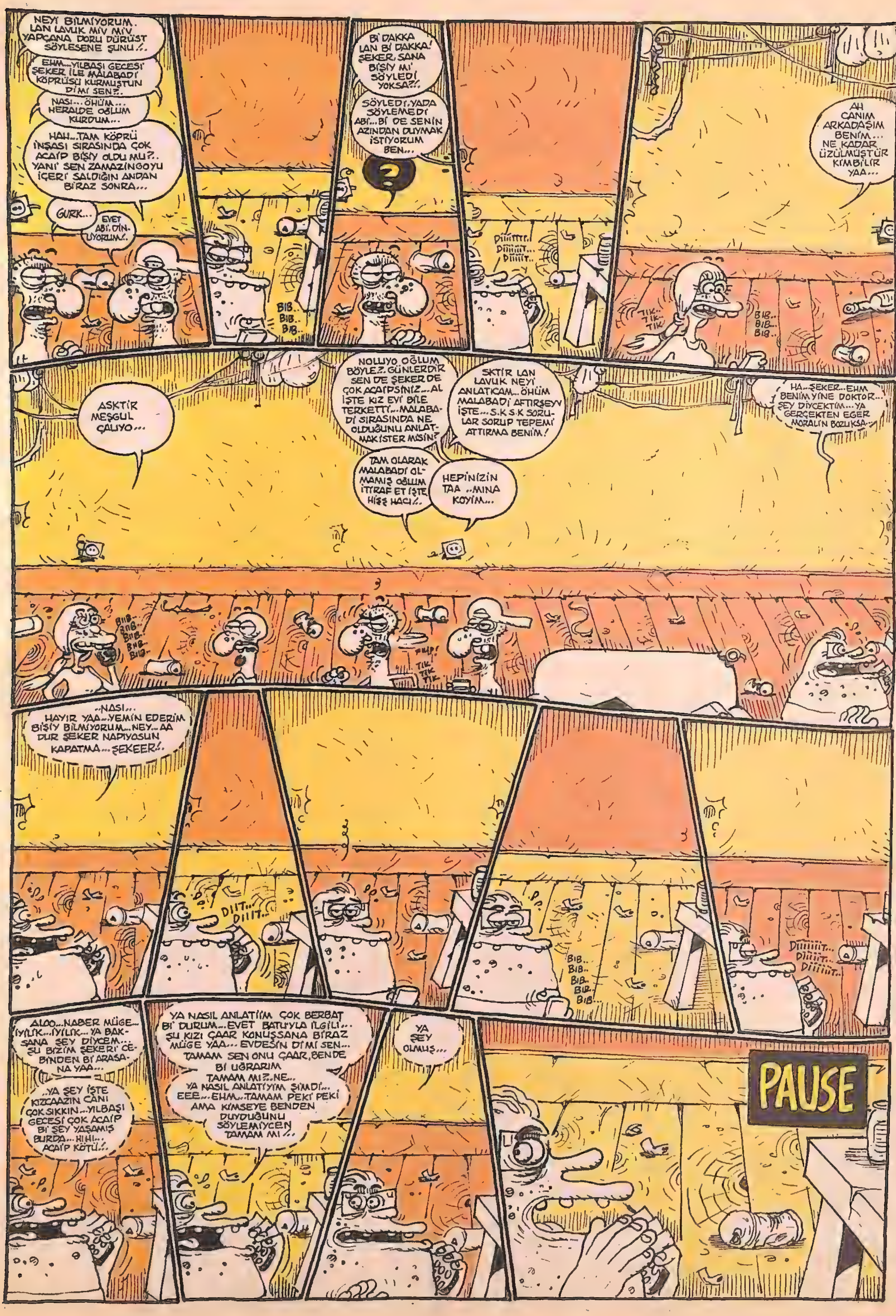

okyoky@lombak.com

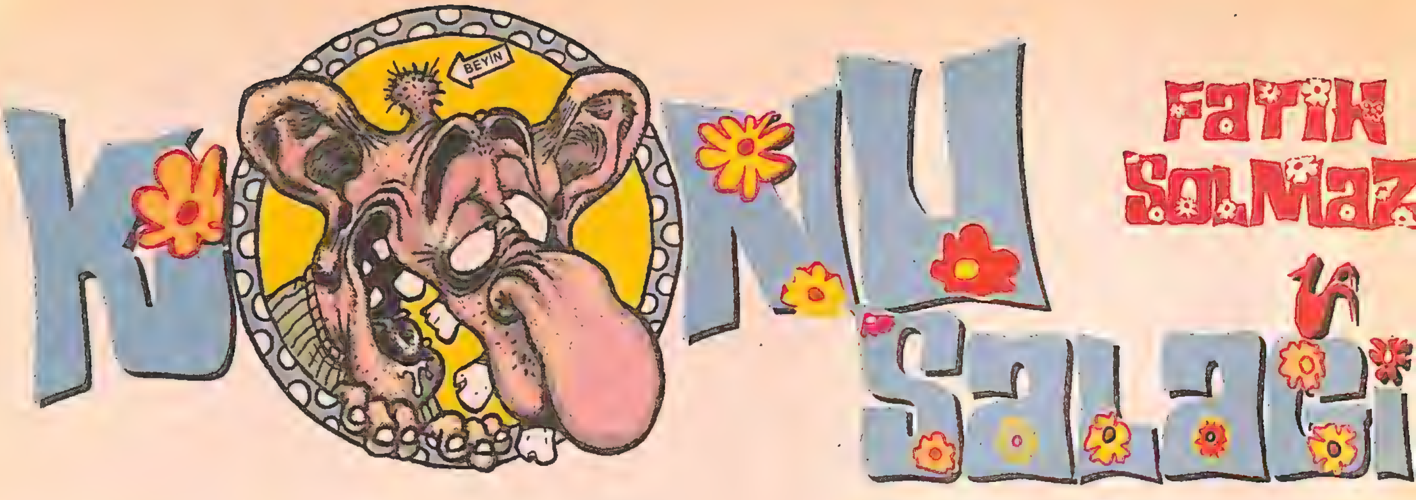

Bu ay konseptimize 3 yeni köşe daha eklendi... Haber vereyim dedim...

Salak İcatları...

• •Pompalı Mızrak. • •*Arama Motoru Yağı.* • •Pentium3 Vibratör. • •*Motosiklet Stepne Lastiği.* • •Tedavilere Cevap Veren Sekreter. • •*Hacca Gidemeyenler İçin "Bedelli Hacılık..."* • •Etek Traşı After Shavi. • •*Terrier Cinsi Köpek Dişi.* • •72 Ekran Radyo. • •*Merkezi Kilit Sistemli Traktör.* • •Suni Teneffüs Zili. • •*Sigaradan Uzak Durmak İsteyenler İçin 3 Metrelik Ağızlık.*

Ne Zannederdim?..

• • • Sucukların, Kangal köpeklerinden yapıldığını sanırdım.

• • • Nöbetçi eczaneye doğru parolayı söyleyemeyince ilaç alınamadığını zannederdim.

• • • Kocakarı ilaçlarını, yaşlı moruk kadın eczacıların sattığı ilaçlar zannederdim...

Salak Diyalogları...

(• •)

- Saçma korkularım var doktor!...

- *Hımmm... Çocukluğunuza dönün lütfen...*

- Çocukluğuma da dönmekten korkuyorum!... Ya şimdiki halime dönemeyip, hep o halde kalırsam?...

- *...? E ebenin amu!...*

(• •)

- Pardon, eski yatağınızı peşinata sayalım kampanyanız devam ediyor mu?...

- *Evet ediyor efendim.*

- Yalnız benim vereceğim yatak babaannemin...

- *Olabilir efendim...*

- Ama babaannem altına sıçıp, işiyor. Yatak biraz pis... Yer yer kahverengi lekeler var ve kokuyor...

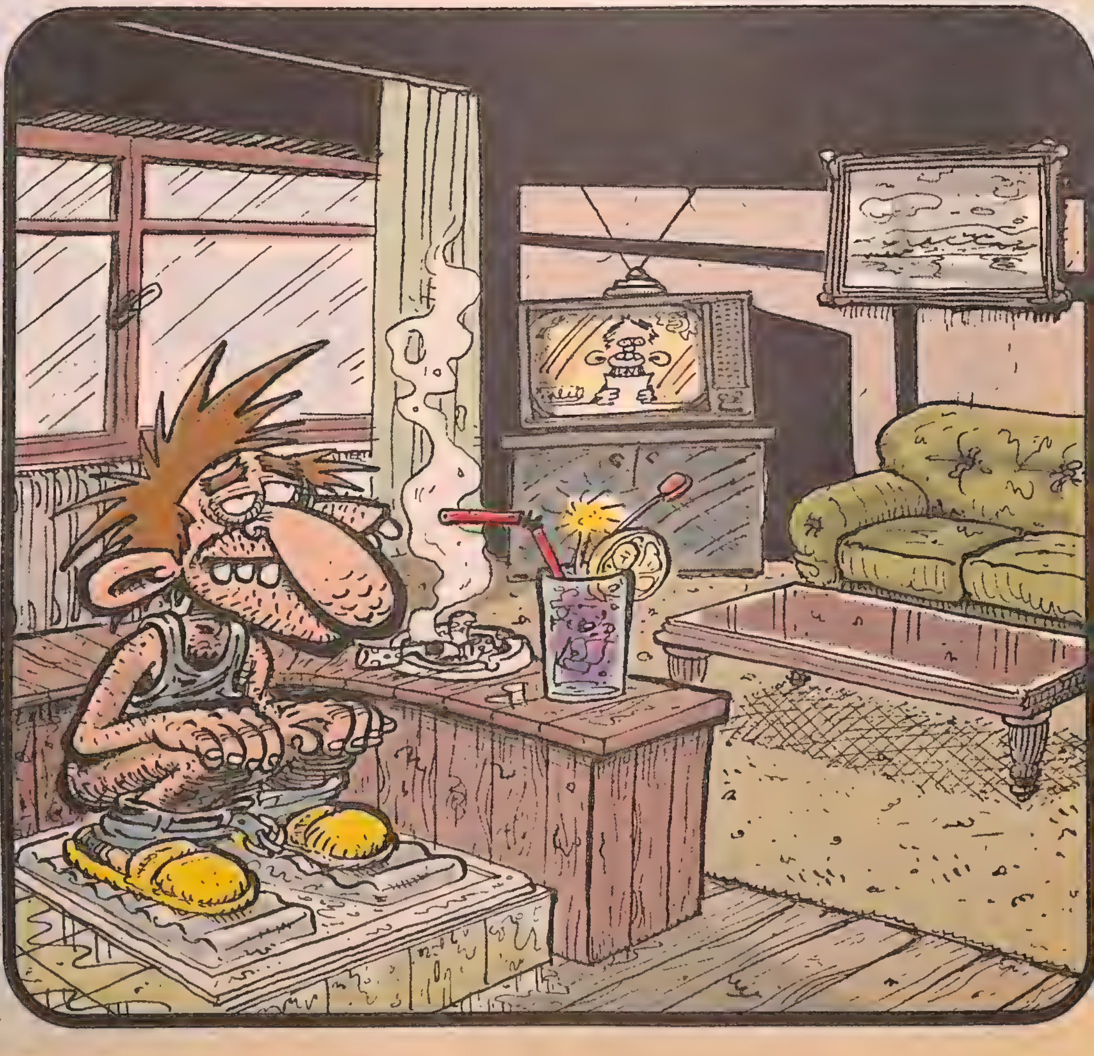

İç çamaşırcılar da örgüt kurdu

(••)
Neriman dünkü gazetenin kuponunu bulamıyorum, kesmiş miydin?...

- *Aaaa, ben dünkü gazetenin üstünde ağda yaptıktan sonra attıım!...*

- Hay dötünün kıllarını zikiyim senin kadın!... Ağda yapmış yaa... Buyur, gitti gül gibi "Ailemiz ve Yuvamız" ansiklopedisi...

ORGAZM SİGARASI EV YAKTI!

Salak Komplo Teorileri... *(Yeni Bölüm)*

(•) Her dairede üç balkon ve mutlaka bir barbekü olmasından dolayı; müteahitlerin, kasaplar ve alüminyum doğramacılarla gizlice işbirliği yaptığına inanıyorum...

Ramazan mönüsü

Yılan balığı kebabı

Her çeşit balıktan kebap yapılır ama yılan balığından pişirileni en lezzetlisidir. Büyükçekmece'de ilkbaharda yakalanan yılan balığı temizlenir, önce baş tarafı çizilip derisi kuyruğuna kadar çıkartılır.

DERT BABASI

Her gün dertlerinizi dinliyor ve derdinize derman oluyor

Sekreterim beni yoldan çıkarıyor

Salak Haberleri... *(Yeni Bölüm)*

((•)) Dünyanın en 107 yaşındaki İtalyanı, 107 yaşındaki bir İtalyanmış...

((•)) Sigaranın içmedikçe zararlı olmadığı anlaşıldı!...

((•)) Köpeği olmayan her on kişiden on kişinin köpek maması masrafı hiç yokmuş...

((•)) Türkiye Enerji Kurumu; TÜSİAD ışıklı tabelasının açılımlı olanının daha fazla elektrik harcayacağını açıkladı.

((•)) 38 kupon değerindeki Mega Kuponu 65 kupon biriktiren herkese veriyoruz.

((•)) "Biz önceden yazmıştık!..." şeklinde manşet atan gazetelerin; müneccim yetenekli, doğru kehanetli, altıncı hissi kuvvetli, geleceği bilen, felçlileri yürütebilen mübarek gazetecilerden oluşmadığı, bu yüzden dertli vatandaşlarımızın o gazeteleri kaynatıp suyunu içmelerinin kendilerine pek bir faydası olmayacağı açıklandı... Ve bizim gazete bunun bir gün böyle açıklanacağını ta üç ay önceden yazmıştı!...

Kısrak gerdek bastı

BREZİLYA'da bir kısrak, aşırı kıskandığı sahibinin evlenmesine katlanamayınca, çiftin gerdek odasını bastı ve yeni gelini tekmeleyerek hastanelik etti. Antunes isimli sahibinin evlendiği gece kıskançlık krizine giren kısrak **Juju**, gelin **Mariluce**'ye saldırdı. Onu tekmeleyip bacağının kırılmasına neden olan at, zor sakinleşti.

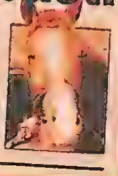

Vibratörü bomba ZANNETTİLER!

İtinalı aldatma dersleri verilir

ALMANYA'DA eşini aldatmak isteyenler için özel hafta sonu seminerleri veriliyor.

Trilyoner kapkaççı: Uçak alıp işi bırakacaktık

Salak Küfürleri... *(Yeni Bölüm)*

((••)) Ebenin fıçı göbeğini önce liposekşınla düzleştirip sonra da üzerine rakı döküp içerim..

((••)) Ayı oğlu tavşan!...

ŞUBAT AYI KONU SALAKLARI...

((-O-)) Amerikan mutfak mantığıyla evine amerikan tuvalet yapan salak... (Evin sevimliliğini düşünsenize... Salonun bir köşesinde sıçıyorsunuz...)

((-O-)) Yüzüne fener yerine çakmak tutarak arkadaşlarını korkutmaya çalışırken sakallarını yakan salak... (Bu gerçektir. Ve de arkadaşımızdır...)

((-O-)) Saçlarını scanner ile taramaya çalışan salak...

((-O-)) Playback yaparken cemaat tarafından yakalanan salak imam... (İmam playback yaparsa, cemaat karaoke yapar deermişim...)

((-O-)) Okula kendi ismini vermek yerine okulun ismini almayı tercih eden hayırsever salak...

((-O-)) Yatak odasına cinsel hayatını renklendirmek amacıyla ayna koyan salak çift... (Koydukları ayna, Güldüren Aynalardan...)

((-O-)) "Cuma Günleri Mantar Zehirlenmeleri Günümüzdür." şeklinde kampanya düzenleyen Özel hastane...

Ayın En Kötü Laf Esprisi...

* Adamın biri kızlarını çağırıyormuş:
Berivaaan!...Berituuuu!...Beritriiii!... Berifooor!...

solmaz@lombak.com

İç çamaşırcılar da örgüt kurdu

(••) Neriman dünkü gazetenin kuponunu bulamıyorum, kesmiş miydin?...

- Aaaa, ben dünkü gazetenin üstünde ağda yaptıktan sonra attım!...

- Hay dötünün kıllarını zikiyim senin kadın!... Ağda yapmış yaa... Buyur, gitti gül gibi "Ailemiz ve Yuvamız" ansiklopedisi...

ORGAZM SİGARASI EV YAKTI!

Yılan balığı kebabı

Her çeşit balıktan kebap yapılır ama yılan balığından pişirileni en lezzetlisidir. Büyükçekmece'de ilkbaharda yakalanan yılan balığı temizlenir, önce baş tarafı çizilip derisi kuyruğuna kadar çıkartılır.

Salak Komplo Teorileri... *(Yeni Bölüm)*

(•) Her dairede üç balkon ve mutlaka bir barbekü olmasından dolayı; müteahitlerin, kasaplar ve alüminyum doğramacılarla gizlice işbirliği yaptığına inanıyorum...

DERT BABASI

Her gün dertlerinizi dinliyor ve derdinize derman oluyor

Sekreterim beni yoldan çıkarıyor

Salak Haberleri... *(Yeni Bölüm)*

((•)) Dünyanın en 107 yaşındaki İtalyanı, 107 yaşındaki bir İtalyanmış...

((•)) Sigaranın içmedikçe zararlı olmadığı anlaşıldı!...

((•)) Köpeği olmayan her on kişiden on kişinin köpek maması masrafı hiç yokmuş...

((•)) Türkiye Enerji Kurumu; TÜSİAD ışıklı tabelasının açılımlı olanının daha fazla elektrik harcayacağını açıkladı.

((•)) 38 kupon değerindeki Mega Kuponu 65 kupon biriktiren herkese veriyoruz.

((•)) "Biz önceden yazmıştık!..." şeklinde manşet atan gazetelerin; müneccim yetenekli, doğru kehanetli, altıncı hissi kuvvetli, geleceği bilen, felçlileri yürütebilen mübarek gazetecilerden oluşmadığı, bu yüzden dertli vatandaşlarımızın o gazeteleri kaynatıp suyunu içmelerinin kendilerine pek bir faydası olmayacağı açıklandı... Ve bizim gazete bunun bir gün böyle açıklanacağını ta üç ay önceden yazmıştı!...

Kısrak gerdek bastı

BREZİLYA'da bir kısrak, aşırı kıskandığı sahibinin evlenmesine katlanamayınca, çiftin gerdek odasını bastı ve yeni gelini tekmeleyerek hastanelik etti. Antunes isimli sahibinin evlendiği gece kıskançlık krizine giren kısrak **Juju**, gelin **Mariluce**'ye saldırdı. Onu tekmeleyip bacağının kırılmasına neden olan at, zor sakinleşti.

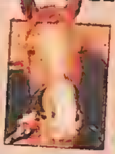

Vibratörü bomba ZANNETTİLER!

İtinalı aldatma dersleri verilir

ALMANYA'DA eşini aldatmak isteyenler için özel hafta sonu seminerleri veriliyor.

Trilyoner kapkaççı: Uçak alıp işi bırakacaktık

Salak Küfürleri... *(Yeni Bölüm)*

((••)) Ebenin fıçı göbeğini önce liposekşınla düzleştirip sonra da üzerine rakı döküp içerim..

((••)) Ayı oğlu tavşan!...

ŞUBAT AYI KONU SALAKLARI...

((-O-)) Amerikan mutfak mantığıyla evine amerikan tuvalet yapan salak... (Evin sevimliliğini düşünsenize... Salonun bir köşesinde sıçıyorsunuz...)

((-O-)) Yüzüne fener yerine çakmak tutarak arkadaşlarını korkutmaya çalışırken sakallarını yakan salak... (Bu gerçektir. Ve de arkadaşımızdır...)

((-O-)) Saçlarını scanner ile taramaya çalışan salak...

((-O-)) Playback yaparken cemaat tarafından yakalanan salak imam... (İmam playback yaparsa, cemaat karaoke yapar deermişim...)

((-O-)) Okula kendi ismini vermek yerine okulun ismini almayı tercih eden hayırsever salak...

((-O-)) Yatak odasına cinsel hayatını renklendirmek amacıyla ayna koyan salak çift... (Koydukları ayna, Güldüren Aynalardan...)

((-O-)) "Cuma Günleri Mantar Zehirlenmeleri Günümüzdür." şeklinde kampanya düzenleyen Özel hastane...

Ayın En Kötü Laf Esprisi...

* Adamın biri kızlarını çağırıyormuş:

Berivaaan!...Berituuuu!...Beritriiii!... Berifooor!...

solmaz@lombak.com

İç çamaşırcılar da örgüt kurdu

(••)
Neriman dünkü gazetenin kuponunu bulamıyorum, kesmiş miydin?...

- *Aaaa, ben dünkü gazetenin üstünde ağda yaptıktan sonra attım!...*
- Hay dötünün kıllarını zikiyim senin kadın!... Ağda yapmış yaa... Buyur, gitti gül gibi "Ailemiz ve Yuvamız" ansiklopedisi...

ORGAZM SİGARASI EV YAKTI!

Yılan balığı kebabı

Her çeşit balıktan kebap yapılır ama yılan balığından pişirileni en lezzetlisidir. Büyükçekmece'de ilkbaharda yakalanan yılan balığı temizlenir, önce baş tarafı çizilip derisi kuyruğuna kadar çıkartılır.

Salak Komplo Teorileri... *(Yeni Bölüm)*

(•) Her dairede üç balkon ve mutlaka bir barbekü olmasından dolayı; müteahhitlerin, kasaplar ve alüminyum doğramacılarla gizlice işbirliği yaptığına inanıyorum...

DERT BABASI

Her gün dertlerinizi dinliyor ve derdinize derman oluyor

Sekreterim beni yoldan çıkarıyor

Kısrak gerdek bastı

BREZİLYA'da bir kısrak, aşırı kıskandığı sahibinin evlenmesine katlanamayınca, çiftin gerdek odasını bastı ve yeni gelini tekmeleyerek hastanelik etti. **Antunes** isimli sahibinin evlendiği gece kıskançlık krizine giren kısrak **Juju,** gelin **Mariluce**'ye saldırdı. Onu tekmeleyip bacağının kırılmasına neden olan at, zor sakinleşti.

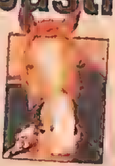

Salak Haberleri... *(Yeni Bölüm)*

((•)) Dünyanın en 107 yaşındaki İtalyanı, 107 yaşındaki bir İtalyanmış...

((•)) Sigaranın içmedikçe zararlı olmadığı anlaşıldı!...

((•)) Köpeği olmayan her on kişiden on kişinin köpek maması masrafı hiç yokmuş...

((•)) Türkiye Enerji Kurumu; TÜSİAD ışıklı tabelasının açılımlı olanının daha fazla elektrik harcayacağını açıkladı.

((•)) 38 kupon değerindeki Mega Kuponu 65 kupon biriktiren herkese veriyoruz.

((•)) "Biz önceden yazmıştık!..." şeklinde manşet atan gazetelerin; müneccim yetenekli, doğru kehanetli, altıncı hissi kuvvetli, geleceği bilen, felçlileri yürütebilen mübarek gazetecilerden oluşmadığı, bu yüzden dertli vatandaşlarımızın o gazeteleri kaynatıp suyunu içmelerinin kendilerine pek bir faydası olmayacağı açıklandı... Ve bizim gazete bunun bir gün böyle açıklanacağını ta üç ay önceden yazmıştı!...

Vibratörü bomba ZANNETTİLER!

İtinalı aldatma dersleri verilir

ALMANYA'DA eşini aldatmak isteyenler için özel hafta sonu seminerleri veriliyor.

Trilyoner kapkaççı: Uçak alıp işi bırakacaktık

Salak Küfürleri... *(Yeni Bölüm)*

((••)) Ebenin fıçı göbeğini önce liposekşınla düzleştirip sonra da üzerine rakı döküp içerim..

((••)) Ayı oğlu tavşan!...

ŞUBAT AYI KONU SALAKLARI...

((-O-)) Amerikan mutfak mantığıyla evine amerikan tuvalet yapan salak... (Evin sevimliliğini düşünsenize... Salonun bir köşesinde sıçıyorsunuz...)

((-O-)) Yüzüne fener yerine çakmak tutarak arkadaşlarını korkutmaya çalışırken sakallarını yakan salak... (Bu gerçektir. Ve de arkadaşımızdır...)

((-O-)) Saçlarını scanner ile taramaya çalışan salak...

((-O-)) Playback yaparken cemaat tarafından yakalanan salak imam... (İmam playback yaparsa, cemaat karaoke yapar deermişim...)

((-O-)) Okula kendi ismini vermek yerine okulun ismini almayı tercih eden hayırsever salak...

((-O-)) Yatak odasına cinsel hayatını renklendirmek amacıyla ayna koyan salak çift... (Koydukları ayna, Güldüren Aynalardan...)

((-O-)) "Cuma Günleri Mantar Zehirlenmeleri Günümüzdür." şeklinde kampanya düzenleyen Özel hastane...

Ayın En Kötü Laf Esprisi...

* Adamın biri kızlarını çağırıyormuş:
Berivaaan!...Berituuuu!...Beritriiii!... Berifooor!...

solmaz@lombak.com

TEXAS TOMMİKS HASTALARI KÖŞESİ!
LAN OĞLUM!
ESAS DURUŞ NERDE LAN?
YÜZBAŞI TOMMİKS
GÖXEL
GÖXEL 2000 @ mynet.com.
28. JANDARMA ALAYI... BÖLÜKLER ARASI TÜFEKLİ KOŞU YARIŞI...
RAP
JANDARMANIN ALAYLARI! KO-ĞUŞŞTUR KOĞUŞŞTUR!
KO-ĞUŞŞTUR KOĞUŞŞTUR!
HÖYNK
LAN ÇAVUŞ, BAART-TIRMA YETER!..
OLUM YÜZBAŞI DEDİ SİZ GELMEDEN SESİNİZ GELCEK DİYE...
LAN BİRİNCİYİZ İŞTE... DAHA NE İSTİYO MNA KOYİM?
LA HADİ BAAR OLUM... HAFTA SONU TÜM BÖLÜĞE ÇARŞI İZNİ VERCEK!
BENİM YARİM CANDARMADA ÇAVUŞŞTUR ÇAVUŞŞTUR
Bi hafta kadar önce...
ÇAVUŞTUR ÇA-VUŞTUR!
Bİ BÖLÜK GELİYO GALBA...
HANGİSİ ACABA?
NE BU BÖLÜĞÜN HALİ... 20 DAKKADA BÖLÜĞÜN GELMESİ LAZIM... DAHA Bİ ER GELMEDİ İLAÇ İÇİN? BAŞÇAVUŞUM?
BİZİM BÖLÜK PEK İYİ KOŞA-MIYO...
KARARGAH DESTEK BÖLÜÜ OLDUU İÇİN AŞÇISI, TAMİRCİSİ BİLGİSAYARCISI HEP BİZDE... EĞİTİME ÇIKIN CA İŞLERİ AKSATIYO-LAR...
NEYSE ALAY KOMTANI TÖLERANS GÖSTERİYO SIKMIYIN CANINIZI...
BEN TÖLERANS GÖSTERMİ-YORUM KARDEŞİM... BURA ASKER OCAĞI ANA KUCAĞI DİİL... İŞLERİNİ DE YAPICAKLAR EĞİTİMEDE ÇIKICAKLAR! HAYRET YA!
Emir komuta zinciri hesabı...
BAK OLUM... HAFTAYA ALAY-DA BÖLÜKLER ARASI TÜFEKLİ KOŞU VAR... O GÜNE KADAR HAZIRLA BÖLÜĞÜ...
SEN DE DAHİLSİN BUNA!
EMREDER-SİN KOMTANIM!
ANLAŞILAN SENDEN YÜZ BULUYO BUNLAR. BENİM BÖLÜĞÜM DE, MISKIN ASKER İSTEMİ-YORUM!..
ASSUBAY FALAN DİNLE-MEM, YAKARIM HEPİNİZİ...
KOMTANIM Bİ HAFTA DA NEREYE HAZIRLA-NIYON? HEM DE TÜFEKLİ KOŞU?
İÇTİMAYA ZOR TOPLU-YOM BÖLÜÜ, DİİL EĞİTİME?
OLUM BECEREMİYOSAN BAŞKASINI BÖLÜK ÇAVUŞU YAPIİM!
-KOMTANIM O DİİL, AŞÇIYI ALIYOM MUTFAK ASSUBAYI FIRÇA ATIYO... YAZICIYI ALIYOM BÖLÜK ASTEĞMENİ SALMIYO... TAMİRCİ-LERİ SİZ KADEME-YE GÖTÜRÜYO-NUZ? ARADA BEN KALIYOM KOMTANIM... ÜST DEVRELER PASO ARAZİ ZATEN...
Bilahare...
ANLAŞILDIII... BÖLÜK SENDEN YÜZ BULUYO... ANLAŞILDI... EŞOLEŞEK SENİ...
BEN ANLAMAM OLUM... Bİ HAFTADA HAZIRLIYCAN BÖLÜÜ...
VALLA BİTİRTMEM OLUM ASKERLİĞİNİ...
ŞEREF-SİZİM YAKARIM SENİ!..
SKTİR LAN!.. NERDE GÖRÜLMÜŞ TEZKERECİ ADAMIN KOŞTUĞU? BİZE HİÇ BULAŞMA...
İYİ DEDİN TERTİP.. BİRAZ-DA TORUNLAR KOŞSUN MNA KOYİM...
OLUM EN İYİ SİZ KOŞUYOSUNUZ...
-VALLA TOPRAAM BİZ ÇOK KOŞTUK BE... SEN SİVİLDE BACAK OMZA YAPARKEN BİZ BURDA TÜFEK OMZA YAPIYODUK... TOPRAĞIMSIN SEVERİM SENİ AMA, KOŞARSAM KOLORDU MKSİN BENİ ABİ...
TAMAM MNA KOYİİM KOŞMAYIN... OLUM KIYAK OLSUN DİYE DEPODAN SİZE KAMPET, İKİ PARKA, DÖRDER TANE SUBAY POSTALI AYARLAMIŞTIM... TEZKERE GÜNÜ VERİCEKTİM... BABAYI ALIRSINIZ ŞİMDİ...
AYBOLUUYO TOPRAAM?
BIRAK OLUM BU İŞLERİ... NE AYIBI!..
TAMAM LAN... AYARLIY-CAM SENİN İŞİ...
YALNIZ TESKERE GÜNÜNE KADAR NE İÇTİMAYA ÇIKARIM, NE NÖBET TUTARIM TAMAM MI ZKİMİN ÇAVUŞU?..
NASI AYARLIY-CAN?..
TUT BAKIİM ŞU TÜFEĞİ!
-NE VAR LAN TÜFEKTE... HASSK... BU NİYE HAFİF LAN BÖYLE?..
-OLUM MEKANİZMASINI SÖKTÜM, KOĞUŞTA DURUYO... İÇİ BOŞ TÜFEĞİN...
-VAY GÖT VAY... BEN DE DİYORUM NASI KOŞUYO BU PEZEVENKLER BÖYLE TAZI GİBİ?
-HERİLD YANİ TOPRAAM... OLUM DAHA SEN ASKERLİĞİ BİLMİYON...
İKİ TANE PIRPIR TAKTIM DİYE KENDİNİ USTA ASKER Mİ SAN-DIN? ALLAHIN ÇÖMEZİ?
ULAN KOŞU GÜNÜ TÜM BÖLÜĞÜN MEKANİZMA-LARINI SÖKE-LİM SÜPER OLMAZ MI?

KAFADAN BİRİNCİ GELİRİZ... RIÇIRT BAŞÇAVUŞA GITLATIYIM BEN... YÜZBAŞIYA ÇAKTIRMADAN KURALIM KUMPASIMIZI... EHE...
YARIŞ GÜNÜ...
NEWADA SİLAHLI KUVETLERİ 28. JANDARMA ALAYI
NEYİNE VARSIN?
OLUM SENİN BÖLÜK BİRİNCİ GELSİN, DİLE BENDEN NE DİLERSEN...
SANA ORDUEVİNİN EN KRAL SOFRASINI KURARIM OLUM... EHE...HE...
BANA UYAR... ETLİSİYLE SÜTLÜSÜYLE FUL MASA OLUCAK AMA...
HADE LEN...
OLUM BEN HERGÜN BİZZAT EĞİTİME ÇIKARIYORUM BÖLÜĞÜ... SENİN BÖLÜK HERGÜN ARAZİ... NEYSE... Bİ DE FUL MASA DİYO YA...
OLUM İŞİ BİLMEDİĞİN BELLİ İŞTE... EĞİTİME ÇIKMAKLA OLMUYO BU İŞLER SIKIŞINCA ASSUBAYLARA YÜKLENİCEN, ONLAR PROBLEMİ ÇÖZER...
MİSAL ARKANA BAK... GEÇEN HAFTA RIÇIRT ASSUBAYI BİRAZ EŞELEDİM, O Bİ YOLUNU BULMUŞTUR... BA, BA... NASI TELAŞLI... EHE...HE...
ULAN MEKANİZMALAR KOĞUŞTA DURUYODU... EYVAH... NOOLDU ACABA?
AHA... BENİM BÖLÜĞÜN SESİDE GELDİ...
KARŞIKİ DAĞLAR CANDARMA CANDARMA
RAP RAP RAP RAP RAP
OLUM KARŞINDA BETON TAYTIS'IN BÖLÜĞÜ VAR... HEPSİ ÇAKI GİBİ... NE KONUŞUYOSUN SEN...
TAAM OLUM... GÖRÜCEEZ.
KIZ BEN SANA DEMEDİM Mİ KARŞIKİ DAĞLAR...
CAN-DAR MA CANDARMA
HSSKTIR!
RAP RAP
SASS
EHE EHE!
İŞTE BÖLÜK GELMEDEN BÖYLE SESİ GELCEK OOLUM...
HÖYNK... HÖYNK... SEKSEN İKİYE... HÖYNK... BİR TERTİP... HÖYNK...
TAAM OLUM BIRAK TEKMİLİ ŞİMDİ... GİDİN DİNLENİN... AFERİM KERATALAR!..
SAOL!
ULAN ALT TARAFI Bİ SOFRA KURUCAN... AMMA SURAT ASTIN BE!
İSTEDİİN SOFRA OLSUN BE TOMMİKSİM... HELALİ HOŞ OLSUN... BEN BAŞKA YERE KAFAYI TAKTIM...
BEN ZATEN ORDUEVİNDE SANA HOŞGELDİN YEMEĞİ VERCEKTİM, BU BAHANE OLDU... YALNIZ MALUM, Bİ UFAK CEZAYI HAKETTİ BENİM BÖLÜK NEYSE... VALLA TEBRİK EDERİM GÖZÜM...
EYVALLA... AKŞAM ORDUEVİNDE GÖRÜŞÜRÜZ..
BANA BAK. FAZLA YÜKLENME ÇOCUKLARA, YAZIK...
Akşam içtiması...
AFERİN ÇOCUKLAR... YÜZÜMÜ KARA ÇIKARMADINIZ... HEPİNİZİN ÇARŞI İZİN KAĞITLARINI İMZALADIM, BAKIN!..
SAOL!..
NE O... BÖLÜĞÜN Bİ PROBLEMİ VAR GALİBA?.. SEVİNMEDİNİZ Mİ ÇOCUKLAR?..
SAOL!..
YOK YOK... Bİ DERDİNİZ VAR... RIÇIRT BAŞÇAVUŞ... PROBLEM NE?..
YOK BİŞİ KOMTANIM...
YOKSA KOĞUŞTAKİ TÜFEK MEKANİZMALARINI MI BULAMIYORSUNUZ?..
YAA...
NE DERSİN ALFONSO ÇAVUŞ? HIH?..
ULAN İPNELER!.. ASKER DEDİİN İŞ BİTİRİCİ OLUR!.. AMMA KOMUTANIN BU İŞLERDEN HABERİ OLMAZ... ZIK GİBİ BIRAKMIŞINIZ ORTADA HEPSİNİ!..
KORKMIYIN... HEPSİ BENDE!..
KOŞU PİSTİNİN BAŞINDA... KOŞARAK GİDİYOSUNUZ, MEKANİZMALARI TAKIP KOŞARAK GERİ DÖNÜYOSUNUZ... BAKALIM AYNI SÜREDE DÖNÜCEK MİSİNİZ?..
HADİ SENİZE OLUM... SÜRE BAŞLADI... İPNELER SİZİ...
ÇTK
KOŞAR ADIM MARŞ!
...
OLUM BİZİM BÖLÜK YENİLDİ, TAYTIS YÜZBAŞI CEZA VERDİ... SİZ NE BOK YEMEĞE KOŞUYONUZ BU SAATTE?..
RAP RAP
BİZ DE CEZA ALDIK ANNUNA KOYYİM...
HAYDA... OLUM SİZ BİRİNCİ GELMEDİNİZ Mİ... NE CEZASI?
HÖYNK... HÖYNK...
HÖYNK!.. NE BİLİİM YA... KAZANSAN Bİ TÜRLÜ KAYBETSEN Bİ TÜRLÜ... HÖYNK... ANNISTARINI ZKİİM...
RAP RAP RAP
HÖYNK!.. ULAN BİTER Mİ BU ASKERLİK BE... HÖYNK... HÖYNK!..
HÖYNK...
-ASKERLİK ONBEŞ AYA DÜŞÜYOMUŞ... İŞ Bİ İMZAYA KALMIŞ... KISMETSE SİZE DE VURUR... YERSEN...

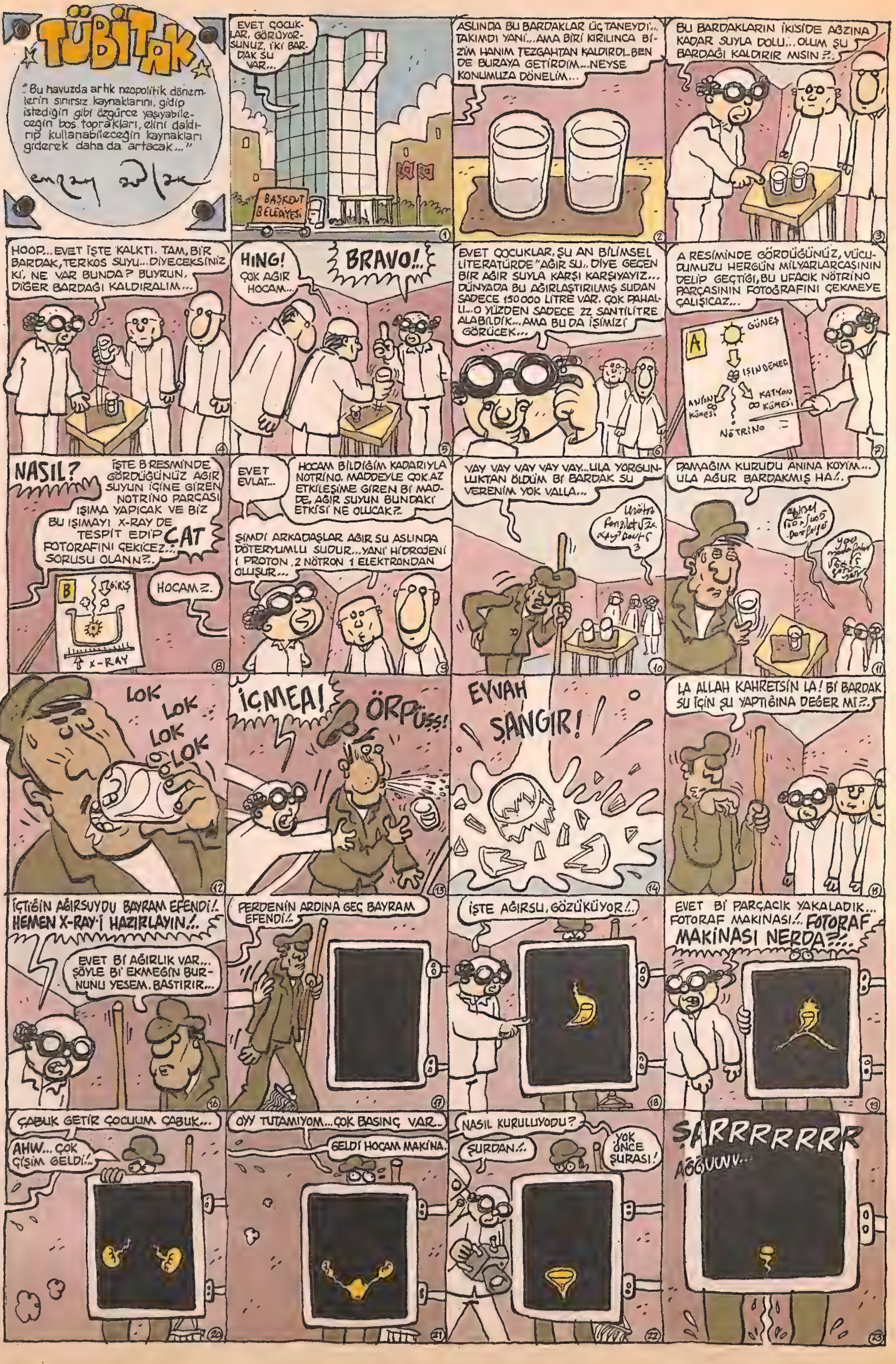
TÜBİTAK
"Bu havuzda artık neopolitik dönemlerin sınırsız kaynaklarını, gidip istediğin gibi özgürce yaşıyabileceğin boş toprakları, elini daldırıp kullanabileceğin kaynakları giderek daha da artacak..."
EVET ÇOCUKLAR, GÖRÜYORSUNUZ, İKİ BARDAK SU VAR...
BAŞKENT BELEDİYESİ
ASLINDA BU BARDAKLAR ÜÇ TANEYDİ... TAKIMDI YANİ... AMA BİRİ KIRILINCA BİZİM HANIM TEZGAHTAN KALDIRDI. BEN DE BURAYA GETİRDİM... NEYSE KONUMUZA DÖNELİM...
BU BARDAKLARIN İKİSİDE AĞZINA KADAR SUYLA DOLU... OLUM ŞU BARDAĞI KALDIRIR MISIN?!.
HOOP... EVET İŞTE KALKTI. TAM, BİR BARDAK, TERKOS SUYU... DİYECEKSİNİZ Kİ, NE VAR BUNDA? BUYRUN, DİĞER BARDAĞI KALDIRALIM...
HING! ÇOK AĞIR HOCAM...
BRAVO!..
EVET ÇOCUKLAR, ŞU AN BİLİMSEL LİTERATÜRDE "AĞIR SU" DİYE GEÇEN BİR AĞIR SUYLA KARŞI KARŞIYAYIZ... DÜNYADA BU AĞIRLAŞTIRILMIŞ SUDAN SADECE 150.000 LİTRE VAR. ÇOK PAHALI... O YÜZDEN SADECE 22 SANTİLİTRE ALABİLDİK... AMA BU DA İŞİMİZİ GÖRÜCEK...
A RESMİNDE GÖRDÜĞÜNÜZ, VÜCUDUMUZU HERGÜN MİLYARLARCASININ DELİP GEÇTİĞİ, BU UFACIK NÖTRİNO PARÇASININ FOTOĞRAFINI ÇEKMEYE ÇALIŞICAZ...
A
GÜNEŞ
IŞINDEMEG
ANYON KÜMESİ
KATYON KÜMESİ
NÖTRİNO
NASIL?
İŞTE B RESMİNDE GÖRDÜĞÜNÜZ AĞIR SUYUN İÇİNE GİREN NOTRİNO PARÇASI IŞIMA YAPICAK VE BİZ BU IŞIMAYI X-RAY DE TESPİT EDİP FOTORAFINI ÇEKİCEZ... SORUSU OLAN N?..
CAT
B
GİRİŞ
X-RAY
HOCAM Z.
EVET EVLAT...
HOCAM BİLDİĞİM KADARIYLA NOTRİNO, MADDEYLE ÇOK AZ ETKİLEŞİME GİREN Bİ MADDE. AĞIR SUYUN BUNDAKİ ETKİSİ NE OLUCAK?..
ŞİMDİ ARKADAŞLAR AĞIR SU ASLINDA DÖTERYUMLU SUDUR... YANİ HİDROJENİ 1 PROTON, 2 NÖTRON 1 ELEKTRONDAN OLUŞUR...
VAY VAY VAY VAY VAY... ULA YORGUNLUKTAN ÖLDÜM Bİ BARDAK SU VERENİM YOK VALLA...
DAMAĞIM KURUDU ANINA KOYIM... ULA AĞUR BARDAKMIŞ HA!..
LOK LOK LOK LOK
İÇMEA!
ÖRPÜSS!
EYVAH
ŞANGIR!
LA ALLAH KAHRETSİN LA! Bİ BARDAK SU İÇİN ŞU YAPTIĞINA DEĞER Mİ?!.
İÇTİĞİN AĞIRSUYDU BAYRAM EFENDİ!. HEMEN X-RAY-İ HAZIRLAYIN!..
EVET Bİ AĞIRLIK VAR... ŞÖYLE Bİ EKMEĞİN BURNUNU YESEM, BASTIRIR...
PERDENİN ARDINA GEÇ BAYRAM EFENDİ!.
İŞTE AĞIRSU, GÖZÜKÜYOR!.
EVET Bİ PARÇACIK YAKALADIK... FOTORAF MAKİNASI!. FOTORAF MAKİNASI NERDA?!!.
ÇABUK GETİR ÇOCUUM ÇABUK...
AHW... ÇOK ÇİŞİM GELDİ!..
OYY TUTAMIYOM... ÇOK BASINÇ VAR..
GELDİ HOCAM MAKİNA.
NASIL KURULUYODU?
ŞURDAN!.
YOK ÖNCE ŞURASI!
ŞARRRRRRRR
AĞĞUUVV...

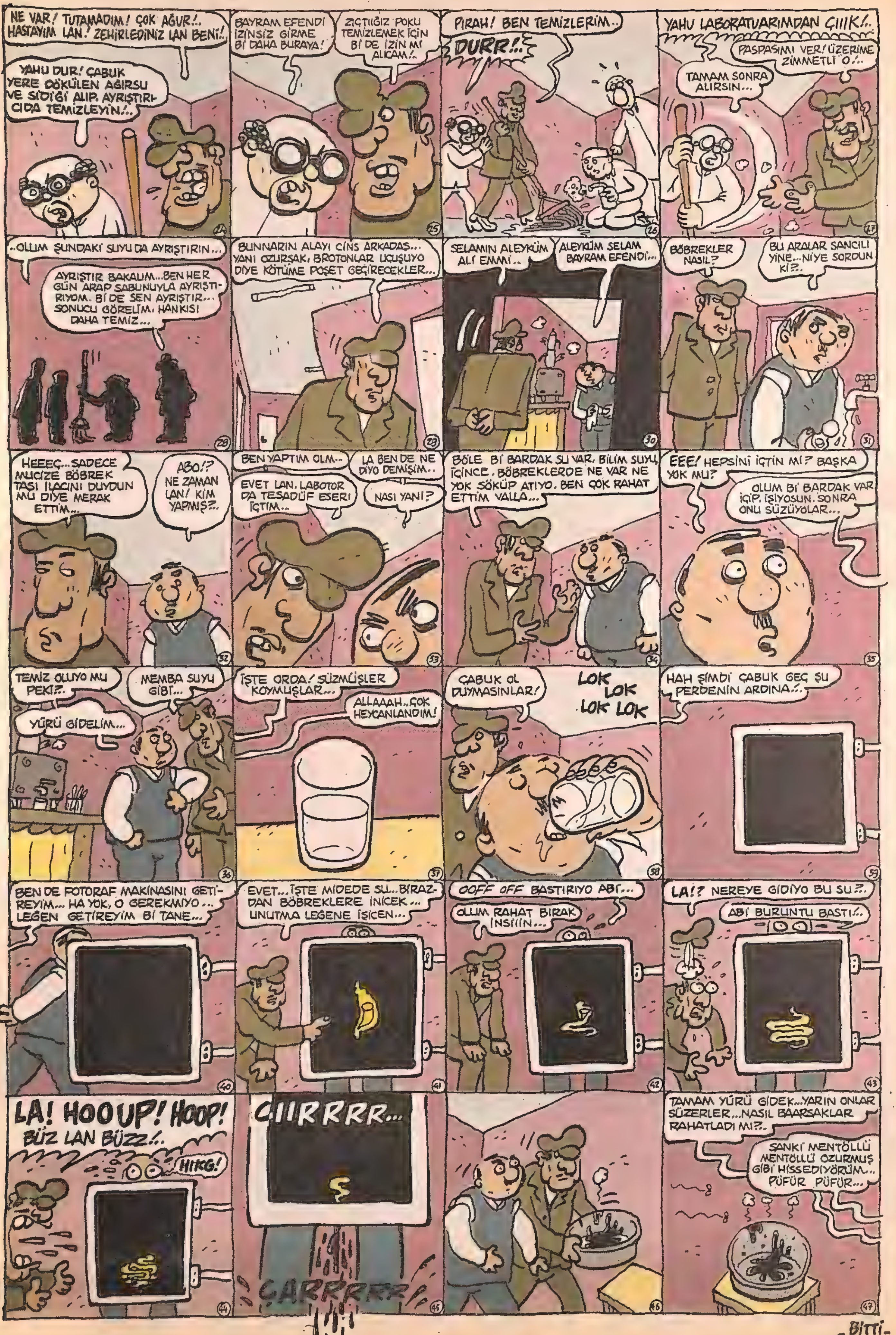
NE VAR! TUTAMADIM! ÇOK AĞUR!.. HASTAYIM LAN! ZEHİRLEDİNİZ LAN BENİ!..
YAHU DUR! ÇABUK YERE DÖKÜLEN AĞIRSU VE SIDIĞI ALIP, AYRIŞTIRICIDA TEMİZLEYİN!..
BAYRAM EFENDİ İZİNSİZ GİRME Bİ DAHA BURAYA!
ZIÇTIĞIZ POKU TEMİZLEMEK İÇİN Bİ DE İZİN Mİ ALICAM!..
PIRAH! BEN TEMİZLERİM..
DURR!..
YAHU LABORATUARIMDAN ÇIIIK!..
PASPASIMI VER! ÜZERİME ZİMMETLİ O!..
TAMAM SONRA ALIRSIN...
..OLUM ŞUNDAKİ SUYU DA AYRIŞTIRIN...
AYRIŞTIR BAKALIM...BEN HER GÜN ARAP SABUNUYLA AYRIŞTIRIYOM. Bİ DE SEN AYRIŞTIR... SONUCU GÖRELİM, HANKISI DAHA TEMİZ...
BUNNARIN ALAYI CİNS ARKADAŞ... YANİ OZURŞAK, BROTONLAR UÇUŞUYO DİYE KÖTÜME POŞET GEÇİRECEKLER...
SELAMIN ALEYKÜM ALİ EMMİ..
ALEYKÜM SELAM BAYRAM EFENDİ...
BÖBREKLER NASIL?
BU ARALAR SANCILI YİNE...NİYE SORDUN Kİ?..
HEEEÇ...SADECE MUCİZE BÖBREK TAŞI İLACINI DUYDUN MU DİYE MERAK ETTİM...
ABO!? NE ZAMAN LAN! KİM YAPMIŞ?..
BEN YAPTIM OLM..
LA BEN DE NE DİYO DEMİŞİM..
EVET LAN, LABOTORDA TESADÜF ESERİ İÇTİM..
NASI YANİ?
BÖLE Bİ BARDAK SU VAR, BİLİM SUYU, İÇİNCE, BÖBREKLERDE NE VAR NE YOK SÖKÜP ATIYO. BEN ÇOK RAHAT ETTİM VALLA...
EEE! HEPSİNİ İÇTİN Mİ? BAŞKA YOK MU?
OLUM Bİ BARDAK VAR İÇİP, İŞİYOSUN. SONRA ONU SÜZÜYOLAR...
TEMİZ OLUYO MU PEKİ?..
MEMBA SUYU GİBİ...
YÜRÜ GİDELİM...
İŞTE ORDA! SÜZMÜŞLER KOYMUŞLAR...
ALLAAAH..ÇOK HEYCANLANDIM!
ÇABUK OL DUYMASINLAR!
LOK LOK LOK LOK
HAH ŞİMDİ ÇABUK GEÇ ŞU PERDENİN ARDINA!..
BEN DE FOTORAF MAKİNASINI GETİREYİM... HA YOK, O GEREKMİYO... LEĞEN GETİREYİM Bİ TANE...
EVET...İŞTE MİDEDE SU...BİRAZDAN BÖBREKLERE İNİCEK... UNUTMA LEĞENE İŞİCEN...
OOFF OFF BASTIRIYO ABİ...
OLUM RAHAT BIRAK İNSİİİN...
LA!? NEREYE GİDİYO BU SU?..
ABİ BURUNTU BASTI!..
LA! HOOUP! HOOP! BÜZ LAN BÜZZ!..
HIKG!
CIIIRRRR...
ÇARRRRR
TAMAM YÜRÜ GİDEK...YARIN ONLAR SÜZERLER...NASIL BAARSAKLAR RAHATLADI MI?..
SANKİ MENTÖLLÜ MENTÖLLÜ OZURMUŞ GİBİ HİSSEDİYORUM... PÜFÜR PÜFÜR...

-BİTTİ-

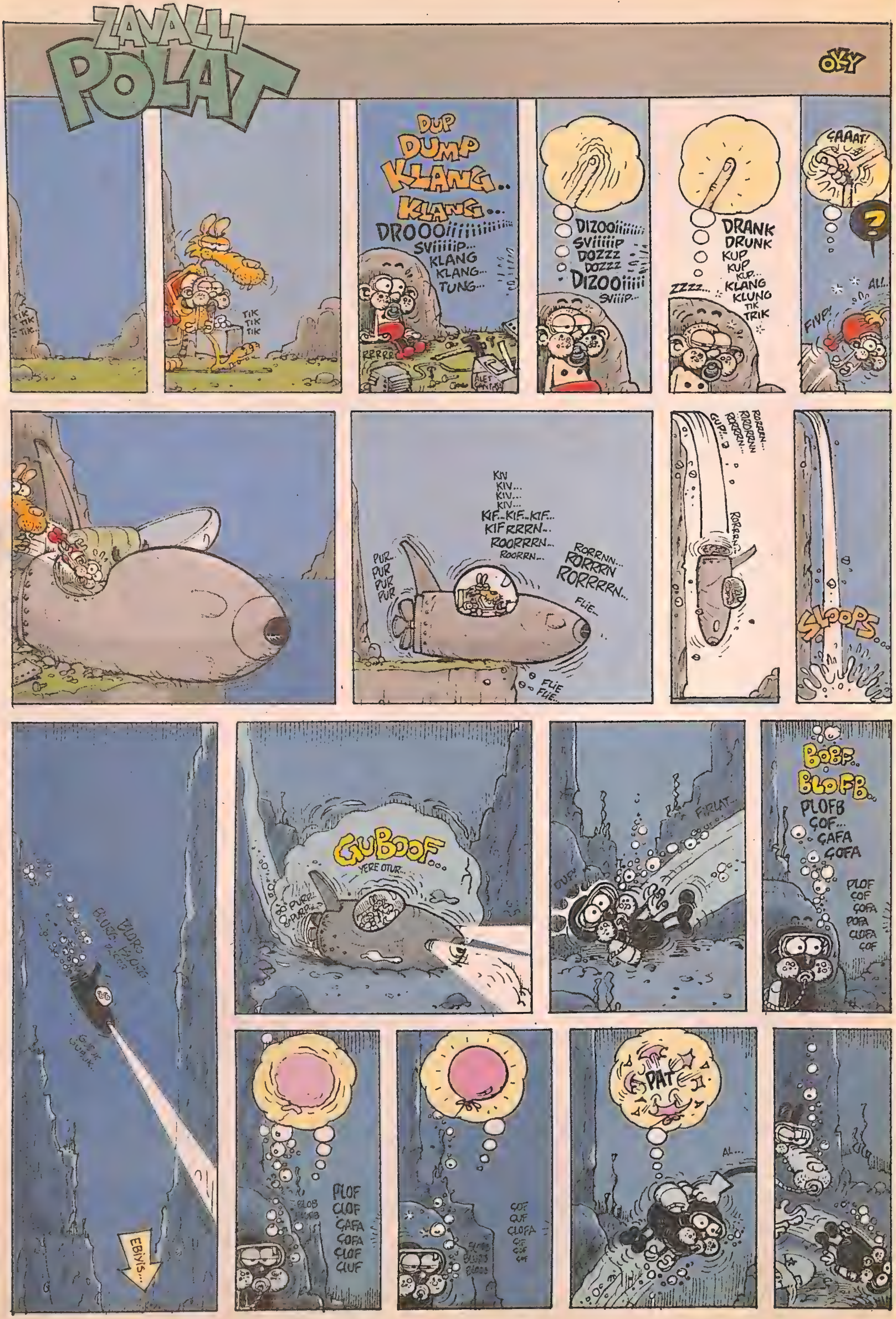
ZAVALLI POLAT
OKAY
TIK TIK TIK...
TIK TIK TIK
DUP DUMP KLANG.. KLANG...
DROOOiiiiiiiiii
SViiiiiP... KLANG KLANG... TUNG...
RRRRR
ALET ÇANTASI
DIZOOiiiiiii SViiiiiP DOZZZ DOZZZ DIZOOiiiii SViiiP..
ZZZZ...
DRANK DRUNK KUP KUP KUP... KLANG KLUNG TIK TRIK
ÇAAAT!
AL!..
FIVP!
KIV KIV... KIV... KIV... KIF..KIF..KIF.. KIF RRRN.. ROORRRN.. ROORRN...
PUR.. PUR PUR PUR
RORRNN... RORRRN RORRRRN..
FLIE..
FLIE FLIE..
RORRRN... RRORRRN RORRRN... GUP..
RORRRN..
SLOOPS...
GUBOOF...
YERE OTUR..
PURR.. PURR..
FIRLAT..
DUP!
BOBF.. BLOFB.. PLOFB ÇOF... ÇAFA ÇOFA
PLOF ÇOF ÇOFA POFA CLOFA ÇOF
EBİVİS...
PLOF CLOF ÇAFA ÇOFA CLOF CLUF
ÇOF ÇUF CLOFA
PAT
AL...

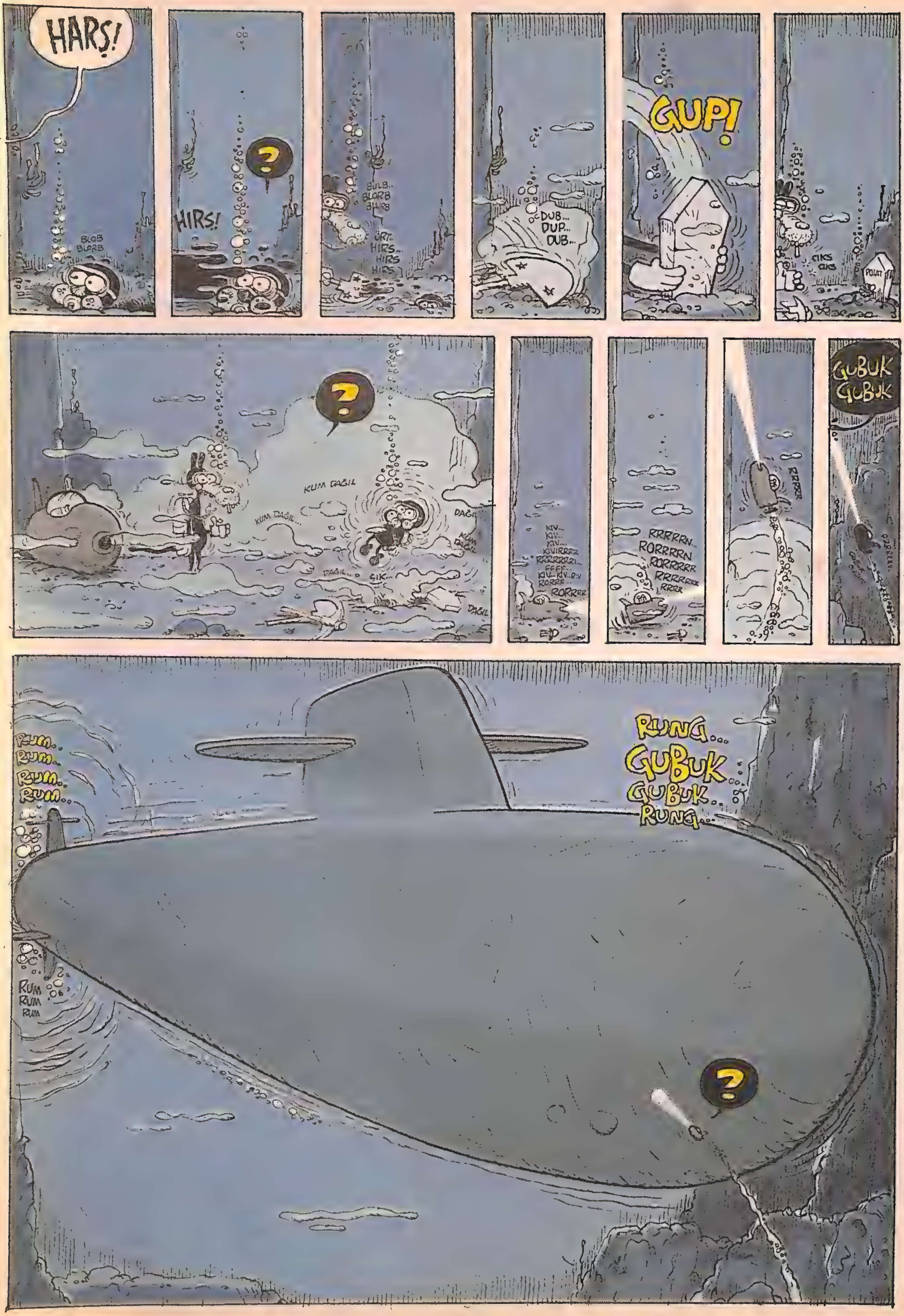
HARŞ!
BLOB BLORB
HIRS!
BULB.. BLORB BLURB
HIRS.. HIRS HIRS
DUB... DUP.. DUB...
GUP!
ÇIKS ÇIKS
POLAT
KUM DAĞIL
KUM DAĞIL...
DAĞIL
DAĞIL
ŞIK..
DAĞIL
RORRRR
RRRRRN.. RORRRRN RORRRRR RRRRRRR RRRR
GUBUK GUBUK
RUM.. RUM.. RUM.. RUM..
RUNG... GUBUK... GUBUK... RUNG...
RUM RUM RUM

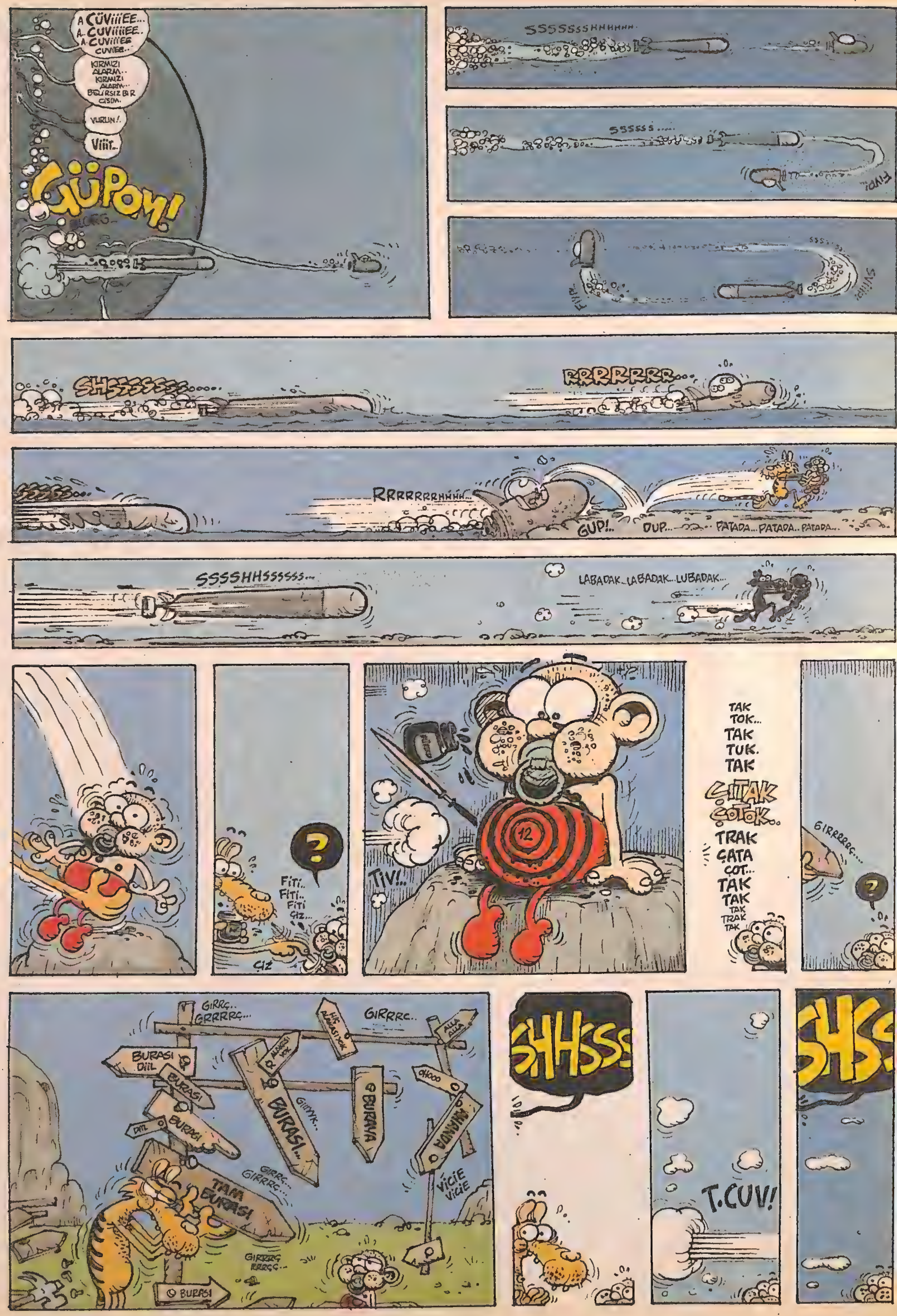

A CÜVİiiiEE...
A. CUViiiiEE..
A. CUViiiEE
CUVİEE..
KIRMIZI ALARM.. KIRMIZI ALARM... BELİRSİZ BİR CİSİM.
VURUN!.
Viiit..
GÜPOM!
SSSSSSSSHHHHHH..
SSSSSS.....
FİVDİ.
SVİİİİŞ
FİTTİŞ
SHSSSSSSS......
RRRRRRRR.....
RRRRRRRRHHHH...
GUP!..
DUP...
PATADA...PATADA...PATADA...
SSSSHHSSSSSSS...
LABADAK...LABADAK...LUBADAK...
?
FİTİ..
FİTİ..
FİTİ
ÇIZ...
ÇIZ
TIV!..
12
TAK
TOK...
TAK
TUK.
TAK
ÇITAK
ÇOTOK..
TRAK
ÇATA
ÇOT...
TAK
TAK
TAK
TRAK
TAK
GIRRRRRÇ....
?
GIRRÇ..
GRRRRRÇ...
GIRRRC..
BURASI DİİL
BURASI
DİİL
BURASI
BURASI...
BURAYA
OHOOO
ORADA
ALLA ALLA
GIRRYK...
GIRRÇ...
GIRRRÇ...
TAM BURASI
VİCİE VİCİE
GIRRRRG RRRÇÇ...
BURASI
SHHSSS
T.CUV!
SHSS

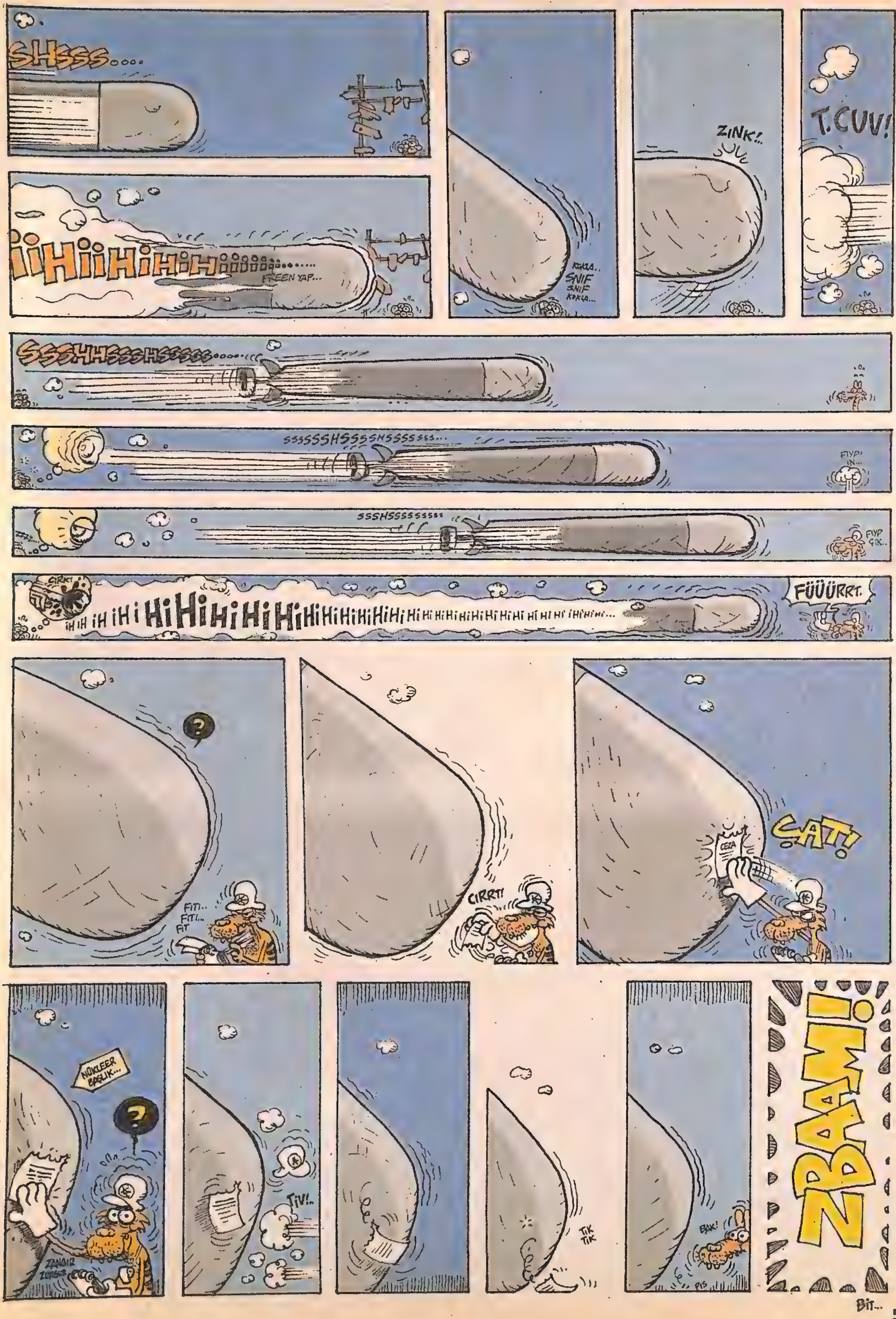

okyoky@lombak.com

Bit..

İTİRAFIM VAR!

Alican Kırmızı

İtiraf etmek gerekirse, bu sayfayı yazmaya başladığımdan beri hayatım çok değişti... Sevgilim her an ne pislik yapacak acaba korkusuyla bir dediğimi iki etmiyor. Adeta bir geyşa gibi... Kapıcı, her daireye günde iki defa uğruyorsa bana "Bir emrin var mı abi?..." diye günde yirmi kere uğruyor köle gibi. (Dergiyi okuduğunu sanmıyorum ama pislik bir herif olduğumu duymuş.) Bakkal, limitsiz veresiye hesabı açtı bana... Yani kısaca çevremde acayip tırsılan biri oldum... E, bu kötü mü oldu?... Yooo, valla gayet iyi oldu.

••• Şu aralar en büyük zevkim bana veresiyeyi kesen eski mahalle bakkalına girip 400 gram kaşar, 300 gram salam, yarım kangal sucuk, 250 gram beyaz peynir kestirip dilimlettirdikten sonra "Tüh yaa yanıma cüzdanımı almayı unutmuşum." diyerek dükkandan çıkmak... :))))

••• Eldiven gibi parmaklı çorapları bilirsiniz hani... Geçen bayramda dedemle bayram namazı için camiiye giderken onları giydim. Hem de parmak kısımlarının yarısını keserek...(Uçları kesik eldiven gibi...) Sonuç mu?... Yanımdakiler gülmekten namaz kılamadı, başka taraflara kaçtılar. :))))

••• Kedimle yeteri kadar ilgilenip artık bakamıyordum. Fakat sokağa da atamıyordum. Bu durumda ona bakılacak bir kapı bulmam gerekiyordu. Hemen planımı yaptım. Ve (fare bulamayacağımdan dolayıdır ki...) bir petshoptan altı tane hemstır aldım. Ve teyzemlerin evinin yolunun tuttum. Teyzemlerde hemstırları çaktırmadan ortalığa bıraktım... Biraz sonra teyzem çığlık çığlığa, evde fare var diye... Teyzeme bu farelerle ilaçla, kapanla başa çıkılmayacağını, en güzel yolun eye bir kedi alması olduğunu anlattım. Ve kedim artık teyzemlerde... :))))

••• Size bu ay bir yerden duyduğum çok güzel bir pisliği yazmadan edemiycem...

İki sevgili varmış... Ve gün geliyor erkek olan sevgili (kız olan değil :)))) vatani görevini yapmak üzere askere gidiyor. Kız bu arada başka bir lavukla işi bağlıyor. Ve askerdeki sevgilisine "Kusura bakma, hayatıma bir başkası girdi. Sendeki fotoğrafımı gönderir misin lütfen..." şeklinde bir mektup yazıyor. Asker çocuk çok üzülüyor. Ama kıza öyle bir pislik yapması lazım ki askerlik güzel geçsin... Hemen alaydaki tüm erkeklerden yanlarındaki manita, sözlü, kız kardeş, sevgili resimlerini ödünç topluyor. Ve yanlış yapan kızın resmi de dahil olmak üzere hepsini bir zarfın içine koyup kıza gönderiyor. Küçük bir de not iliştiriyor mektuba... "Pardon ama senin hangisi olduğunu çıkaramadım. İçlerinden kendi fotoğrafını al ve gerisini lütfen geri yolla..." :))))

••• Benim Burak isminde bir arkadaşımın dışarıdan ses kaydedilip onu zil sesi olarak kullanılabilen (Panasonic G90) cep telefonu var. Burak bir ara tuvalete gittiğinde telefonunun ziline "Yok mu benii zikeen!?..." diye sesimi kaydettim. Bankada rezil olmuş...:)))) *Gönderen: Vacip Onur.*

••• O gün akşam misafirlerimiz amcamlarla teyzemlerdi. Akşam yemeğini yedikten sonra koyu bir sohbete dalmışlardı. Sohbet o kadar koyuydu ki amcam ayağındaki mayasılları koparıp halının üzerine atıyor, teyzem de onları ekmek kırıntısı zannedip; Bismillah Bismillah deyip afiyetle yiyordu...:)))) *Gönderen: Kenar Mahalleli...*

alican@lombak.com

N'APTIM BEN!

yazıp-çiz: Kenan Yarar

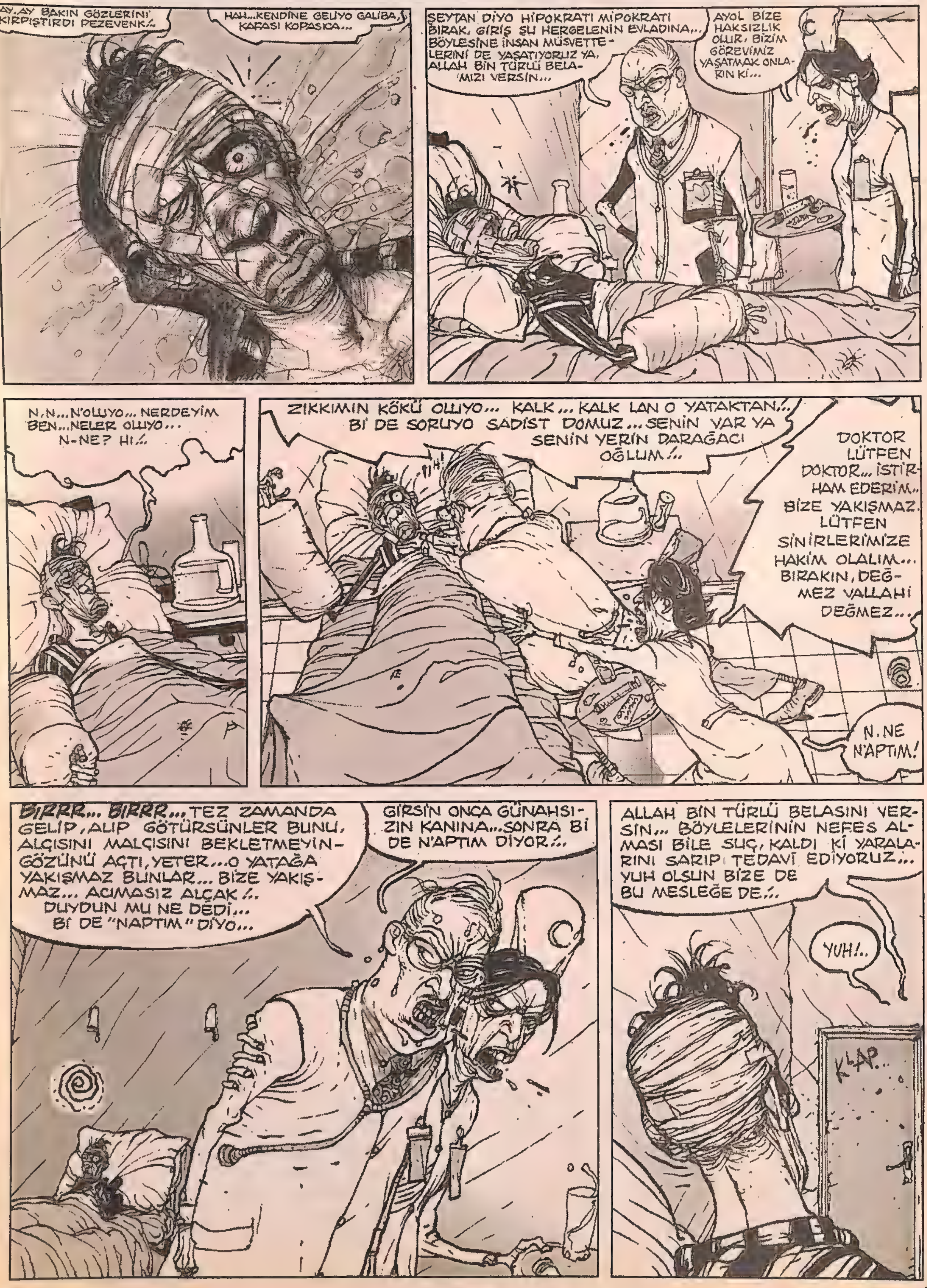

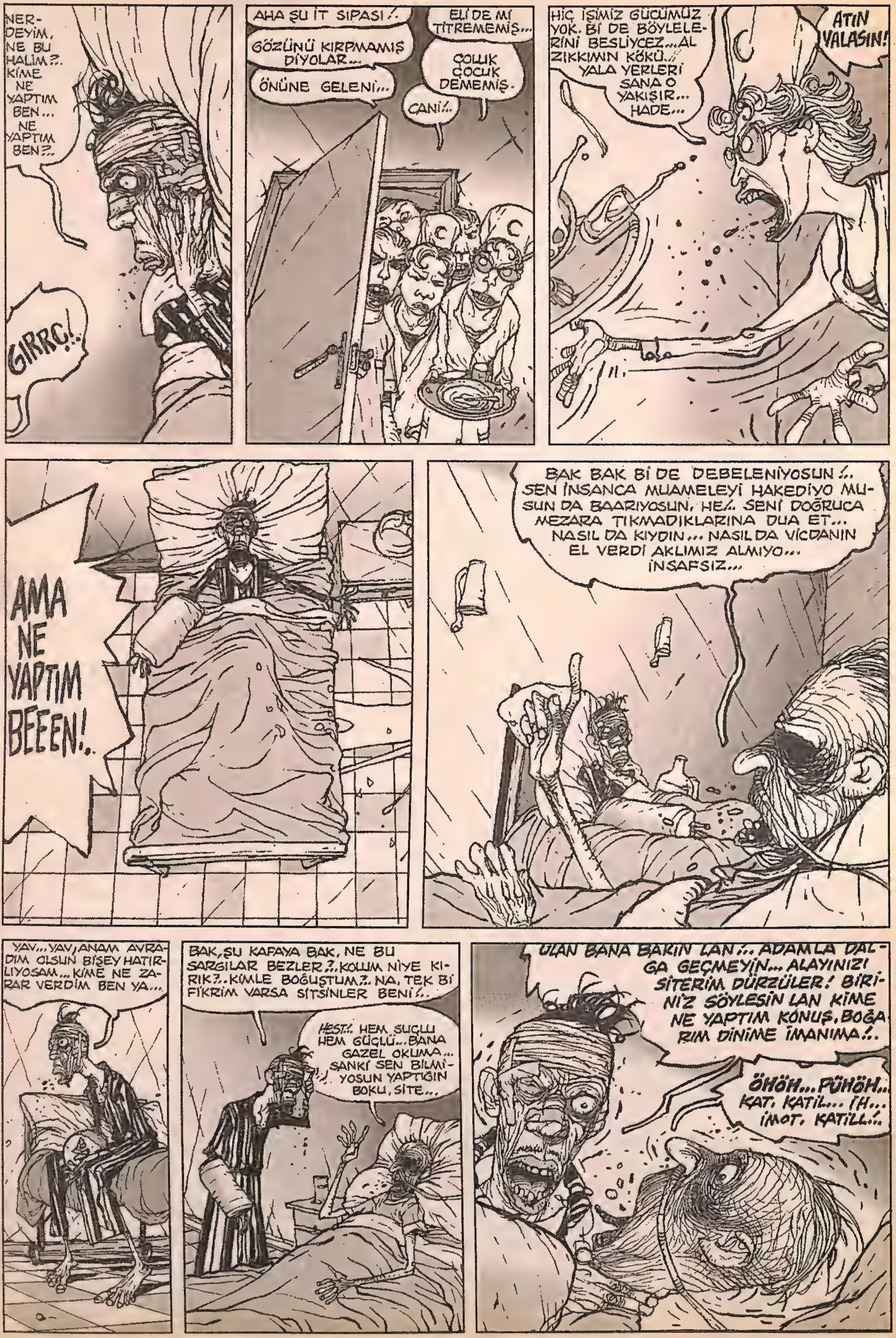

NER-DEYİM, NE BU HALİM?.. KİME NE YAPTIM BEN... NE YAPTIM BEN?..
GIRRÇ!..
AHA ŞU İT SIPASI!..
GÖZÜNÜ KIRPMAMIŞ DİYOLAR...
ÖNÜNE GELENİ...
ELİ DE Mİ TİTREMEMİŞ...
ÇOLUK ÇOCUK DEMEMİŞ.
CANİ!..
HİÇ İŞİMİZ GÜCÜMÜZ YOK. Bİ DE BÖYLELERİNİ BESLİYCEZ... AL ZIKKIMIN KÖKÜ..! YALA YERLERİ SANA O YAKIŞIR... HADE...
ATIN VALASIN!
AMA NE YAPTIM BEEEN!..
BAK BAK Bİ DE DEBELENİYOSUN!.. SEN İNSANCA MUAMELEYİ HAKEDİYO MUSUN DA BAARIYOSUN, HE!.. SENİ DOĞRUCA MEZARA TIKMADIKLARINA DUA ET... NASIL DA KIYDIN... NASIL DA VİCDANIN EL VERDİ AKLIMIZ ALMIYO... İNSAFSIZ...
YAV... YAV, ANAM AVRADIM OLSUN BİŞEY HATIRLIYOSAM... KİME NE ZARAR VERDİM BEN YA...
BAK, ŞU KAFAYA BAK, NE BU SARGILAR BEZLER?.. KOLUM NİYE KIRIK?.. KİMLE BOĞUŞTUM?.. NA, TEK Bİ FİKRİM VARSA SİTSİNLER BENİ!..
HEST!.. HEM SUÇLU HEM GÜÇLÜ... BANA GAZEL OKUMA... SANKİ SEN BİLMİYOSUN YAPTIĞIN BOKU, SİTE...
ULAN BANA BAKIN LAN!... ADAMLA DALGA GEÇMEYİN... ALAYINIZI SİTERİM DÜRZÜLER! BİRİNİZ SÖYLESİN LAN KİME NE YAPTIM KONUŞ, BOĞARIM DİNİME İMANIMA!..
ÖHÖH... PÜHÖH... KAT. KATİL... İH... İMOT. KATİLL!..

cizgiroman@kenanyarar.com • www.kenanyarar.com

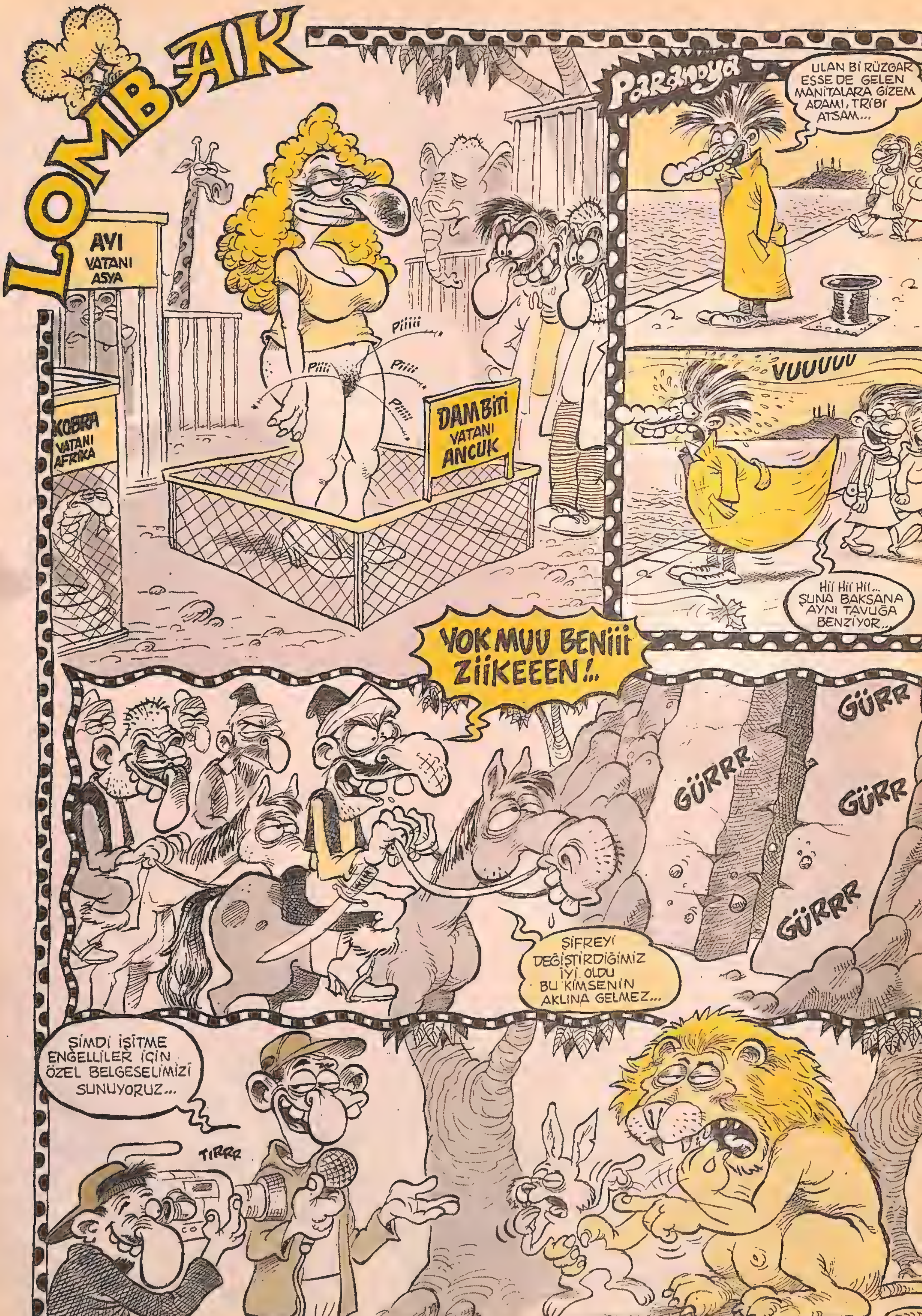

LOMBAK
AYI
VATANI
ASYA
KOBRA
VATANI
AFRİKA
Piiiii
Piiii
Piiii
Piiiii
DAMBiti
VATANI
ANCUK
Paranoya
ULAN Bİ RÜZGAR ESSE DE GELEN MANİTALARA GİZEM ADAMI, TRİBİ ATSAM...
VUUUUU
Hiİ Hiİ Hiİ... ŞUNA BAKSANA AYNI TAVUĞA BENZİYOR...
YOK MUU BENiii ZiiKEEEN!..
GÜRR
GÜRRR
GÜRR
GÜRRR
ŞİFREYİ DEĞİŞTİRDİĞİMİZ İYİ OLDU BU KİMSENİN AKLINA GELMEZ...
ŞİMDİ İŞİTME ENGELLİLER İÇİN ÖZEL BELGESELİMİZİ SUNUYORUZ...
TIRRR

SENİN BABANIN ZİKİNİ KÖTÜME ZOKİİM EMİ!..
BIRAKIN LAN BENİ BIRAKIN ÖLMÜŞ BABAMA KÜFÜR EDİYOR!..
HOOP ALOO!.. MUHİTTİİİİNN! KARIN SENİ ALDATIYOOOR! BİR DOOST!
SENİN GİBİ DOSTUN ANUNA KOYIM! TELEFONLA SÖYLESENE ŞUNU!..
DOLUCA ŞARAP FABRİKASI
LIP LIP LIP BUGÜN EZDİĞİN ÜZÜMLER NEFİSMİŞ ABİ...OHH...
BİRAZ ÇABUK OLUN. İŞTEN ÇIKALI YARIM SAAT OLDU. YENGENİZ EVDE MERAK EDER...
DURUN SİZ AYNI KİŞİSİNİZ EVLENEMEZSİNİZ!
SOLMAZ & BARUTER
solmaz@lombak.com / baruter@lombak.com

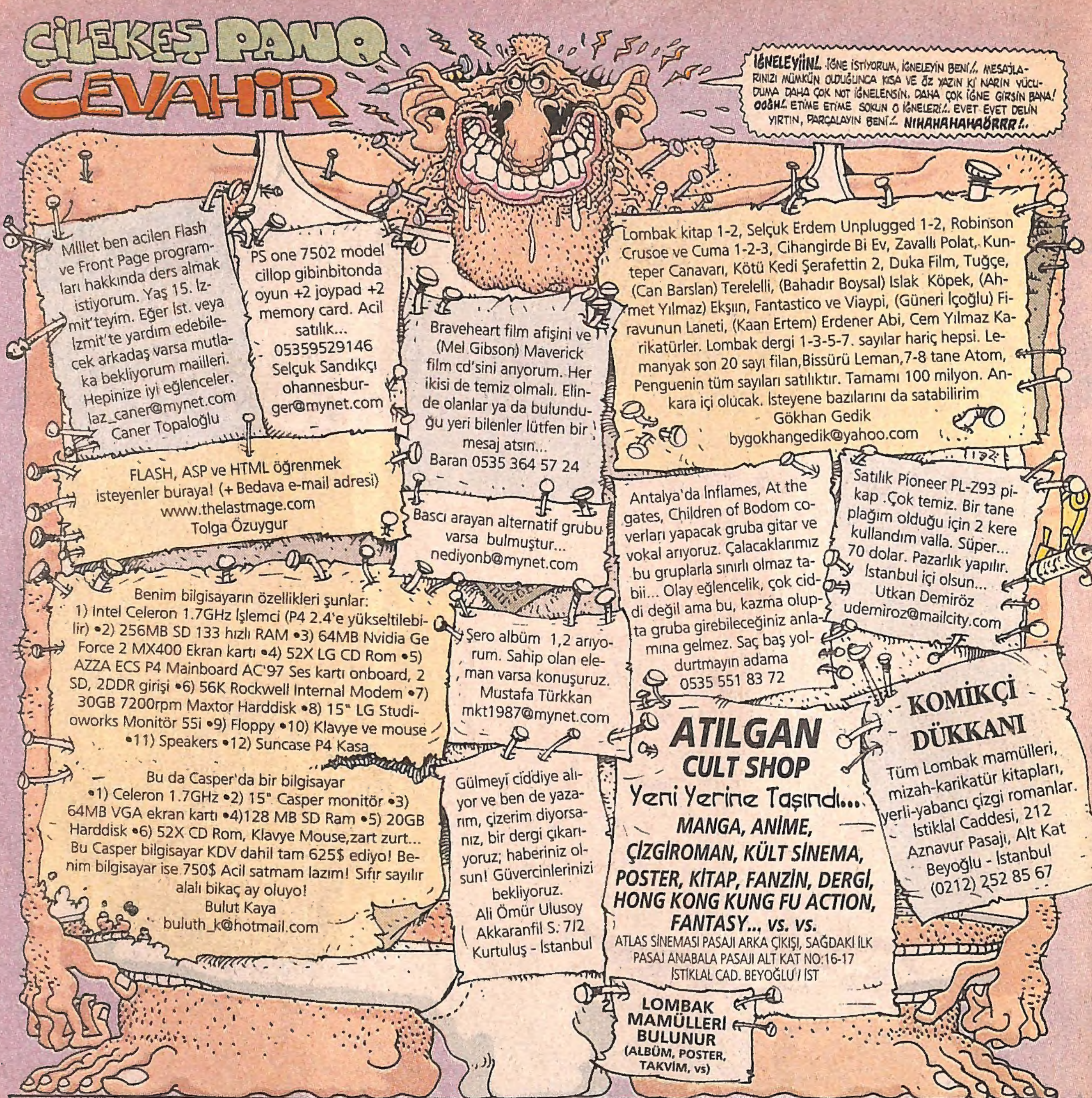

Millet ben acilen Flash ve Front Page programları hakkında ders almak istiyorum. Yaş 15. İzmit'teyim. Eğer İst. veya İzmit'te yardım edebilecek arkadaş varsa mutlaka bekliyorum mailleri. Hepinize iyi eğlenceler.
laz_caner@mynet.com
Caner Topaloğlu

PS one 7502 model cillop gibinbitonda oyun +2 joypad +2 memory card. Acil satılık...
05359529146
Selçuk Sandıkçı
ohannesburger@mynet.com

Braveheart film afişini ve (Mel Gibson) Maverick film cd'sini arıyorum. Her ikisi de temiz olmalı. Elinde olanlar ya da bulunduğu yeri bilenler lütfen bir mesaj atsın...
Baran 0535 364 57 24

Lombak kitap 1-2, Selçuk Erdem Unplugged 1-2, Robinson Crusoe ve Cuma 1-2-3, Cihangirde Bi Ev, Zavallı Polat, Kunteper Canavarı, Kötü Kedi Şerafettin 2, Duka Film, Tuğçe, (Can Barslan) Terelelli, (Bahadır Boysal) Islak Köpek, (Ahmet Yılmaz) Ekşın, Fantastico ve Viaypi, (Güneri İçoğlu) Firavunun Laneti, (Kaan Ertem) Erdener Abi, Cem Yılmaz Karikatürler. Lombak dergi 1-3-5-7. sayılar hariç hepsi. Lemanyak son 20 sayı filan,Bissürü Leman,7-8 tane Atom, Penguenin tüm sayıları satılıktır. Tamamı 100 milyon. Ankara içi olucak. İsteyene bazılarını da satabilirim
- Gökhan Gedik
bygokhangedik@yahoo.com

FLASH, ASP ve HTML öğrenmek isteyenler buraya! (+ Bedava e-mail adresi)
www.thelastmage.com
Tolga Özuygur

Bascı arayan alternatif grubu varsa bulmuştur...
nediyonb@mynet.com

Antalya'da Inflames, At the gates, Children of Bodom coverları yapacak gruba gitar ve vokal arıyoruz. Çalacaklarımız bu gruplarla sınırlı olmaz tabii... Olay eğlencelik, çok ciddi değil ama bu, kazma olupta gruba girebileceğiniz anlamına gelmez. Saç baş yoldurtmayın adama
0535 551 83 72

Satılık Pioneer PL-Z93 pikap .Çok temiz. Bir tane plağım olduğu için 2 kere kullandım valla. Süper... 70 dolar. Pazarlık yapılır. İstanbul içi olsun...
Utkan Demiröz
udemiroz@mailcity.com

Benim bilgisayarın özellikleri şunlar:
1) Intel Celeron 1.7GHz İşlemci (P4 2.4'e yükseltilebilir) •2) 256MB SD 133 hızlı RAM •3) 64MB Nvidia Ge Force 2 MX400 Ekran kartı •4) 52X LG CD Rom •5) AZZA ECS P4 Mainboard AC'97 Ses kartı onboard, 2 SD, 2DDR girişi •6) 56K Rockwell Internal Modem •7) 30GB 7200rpm Maxtor Harddisk •8) 15" LG Studioworks Monitör 55i •9) Floppy •10) Klavye ve mouse •11) Speakers •12) Suncase P4 Kasa

Şero albüm 1,2 arıyorum. Sahip olan eleman varsa konuşuruz.
Mustafa Türkkan
mkt1987@mynet.com

Bu da Casper'da bir bilgisayar
•1) Celeron 1.7GHz •2) 15" Casper monitör •3) 64MB VGA ekran kartı •4)128 MB SD Ram •5) 20GB Harddisk •6) 52X CD Rom, Klavye Mouse,zart zurt... Bu Casper bilgisayar KDV dahil tam 625$ ediyo! Benim bilgisayar ise 750$ Acil satmam lazım! Sıfır sayılır alalı bikaç ay oluyo!
Bulut Kaya
buluth_k@hotmail.com

Gülmeyi ciddiye alıyor ve ben de yazarım, çizerim diyorsanız, bir dergi çıkarıyoruz; haberiniz olsun! Güvercinlerinizi bekliyoruz.
Ali Ömür Ulusoy
Akkaranfil S. 7/2
Kurtuluş - İstanbul

ATILGAN
CULT SHOP
Yeni Yerine Taşındı...
MANGA, ANİME, ÇİZGİROMAN, KÜLT SİNEMA, POSTER, KİTAP, FANZİN, DERGİ, HONG KONG KUNG FU ACTION, FANTASY... vs. vs.
ATLAS SİNEMASI PASAJI ARKA ÇIKIŞI, SAĞDAKİ İLK PASAJ ANABALA PASAJI ALT KAT NO:16-17 İSTİKLAL CAD. BEYOĞLU / İST
LOMBAK MAMÜLLERİ BULUNUR (ALBÜM, POSTER, TAKVİM, vs)

KOMİKÇİ DÜKKANI
Tüm Lombak mamülleri, mizah-karikatür kitapları, yerli-yabancı çizgi romanlar.
İstiklal Caddesi, 212
Aznavur Pasajı, Alt Kat
Beyoğlu - İstanbul
(0212) 252 85 67

İNSAN SARRAFI **SANSAR ÇAKAL** YAZIYOR..

VESİKALIKTAN KARAKTER TAHLİLLERİ

BURAK M.: Fotoğraf çeken insanlardan nefret ettiğinizi sanıyorum sayın Burak. Zira bu bakışlarla başvuruda bulunacağınız hiç bir ülke konsolosluğundan vize alamayacağınız gibi o ülke büyük bir olasılıklı bize savaş açacaktır. Sayın Burak, daha önce de elime birleşmiş kaşlı bir çok insanın fotoğrafı geldi, fakat sen kaş olayında başka bir boyuta geçmişsin be hocam. Keman kaş deyiminden sonra Viyolonsel kaş deyimi seninle güzel Türkçemize girecek gibi görünüyor...

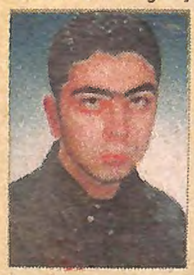

EMRAH Y.: Sayın Emrah sizde yetmişli yıllardan kalma Hababam Sınıfı öğrencisi tipi var. Fakat en çok dikkatimi yüzünüzün sağ ve sol yarım kürelerinin farklı olması çekti. Sağ tarafınız gülümsüyor, sol tarafınız "şu manitayı verir mi acaba?...Dur keselim bi bakalım, n'oolacak..." şeklinde bakıyor. Sayın Emrah, burnunuzun bir mendirek modeli ince ve uzun olmasında da nezle olduğunuz zaman bir sümkürüşte bir mendilin içine doldurup taşırabilecek bir kudrette olduğunuzu görüyorum...

ŞULE Ş.: Daha zarfı açmadan içinden bir güzellik çıkacağını hissettim desem mübalağa etmiş olur muyum acaba sayın Şule?... Hayır hiç sanmıyorum. Ne bileyim hayatımda çok Şule gördüm ama sizin gibi Şulesini görmedim annemi sitsinler. Eğer gelinlik için ölçünüzü bildirirseniz hemen hazırlıklara girişmek istiyorum sevgili Şule... Sansarlıktan aldığım maaşla gül gibi geçinir gideriz sayın Şule... Ne bileyim iki çocuk yaparız. Yazları Bodrum'a Rıza abilere tatile gideriz... Sizden gelecek "Evet" cevabını dörtgözle bekliyorum Şule hanım... Bay bay Şule hanım.

Ciğerinizi okutmak, kim olduğunuzu öğrenmek istiyorsanız, siz de bi vesikalığınızı, arkasına (ad, soyad, yaş) yazıp gönderin...

Tedaviden Önce

Tedavi Esnası

Tedaviden sonra

1 Şubat 2003 • **Sayı:** 22 • **İmtiyaz Sahibi ve Sorumlu Yazışleri Müdürü:** Bay Nuri Açar • **Editör:** Bay Bahadır Baruter
2. Editör: Bay Hakan Karataş • **Rengarenk:** Bay Fırat Yaşa • **Kaligrafi:** Bay Rıza Külegeç • **İnternet Kankası:** Bay Merthan Kaleli
Adresi: İstiklal Caddesi, No: 373, Turhol Han Kat: 5, Daire: 7 Beyoğlu/İstanbul • **Tel:** (0212) 249 00 24 - 249 00 25 • **Faks:** (0212) 249 00 79
İnternet Şeysi: www.lombak.com • **Yayıncı:** Komik Şeyler Yayıncılık • **Baskı:** Ilıcak Matbaası (0212) 880 40 75 • **Dağıtım:** DDP • **ISSN 1303 - 0124**

ABONELİK OLAYI	Tüm Türkiye	Avrupa	Amerika	Uzakdoğu	
	1 yıllık: 22.000.000 TL	1 yıllık: 25 dolar	1 yıllık: 30 dolar	1 yıllık: 40 dolar	Abone bedelini Yapı Kredi Bankası Parmakkapı Şubesi, ilgili hesaba yatırıyosunuz, soora dekontu bize fakslıyosunuz ve abonelik olayı başlıyo.
	6 aylık: 10.000.000 TL	6 aylık: 12 dolar	6 aylık: 15 dolar	6 aylık: 20 dolar	TL Hesabı: 0108212-2 • Dolar Hesabı: 30004376-0 • Mark Hesabı: 0004151

ÇIKTI!
BAYİLERDE

DUYURUDUR!

Biz Lombak olarak, The Mongollar'ın öncülüğünde bir Compilation (derleme) CD'si çıkartmaya karar verdik!..

Daha önce albüm çıkarmamış olmak şartı ile herkesin bu albümde yeralma şansı var...
Muhtemelen Eylül-Ekim aylarında çıkacak olan bu albüm için demolarınızı bekliyoruz...
Adres: P.K: 12 411780 Tütünçiftlik - Körfez / KOCAELİ
Geniş bilgi için: www.djtayman.com • www.lombak.com
email: djtayman@yahoo.com

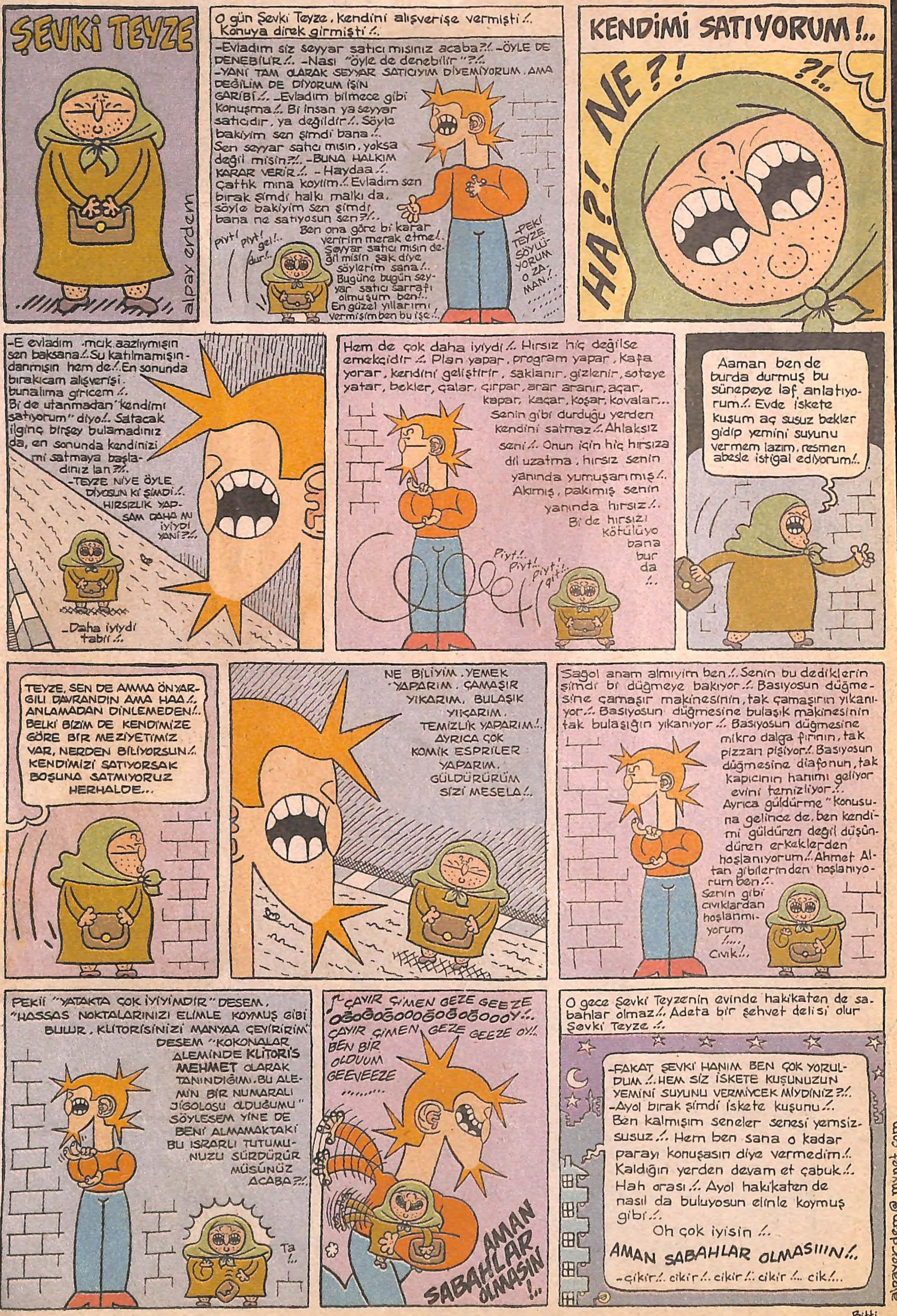
ŞEVKİ TEYZE
alpay erdem
O gün Şevki Teyze, kendini alışverişe vermişti!. Konuya direk girmişti!.
-Evladım siz seyyar satıcı mısınız acaba?!. -ÖYLE DE DENEBİLİR!. -Nası "öyle de denebilir"?!. -YANİ TAM OLARAK SEYYAR SATICIYIM DİYEMİYORUM. AMA DEĞİLİM DE DİYORUM İŞİN GARİBİ!. -Evladım bilmece gibi konuşma!. Bi insan ya seyyar satıcıdır, ya değildir!. Söyle bakiyim sen şimdi bana!. Sen seyyar satıcı mısın, yoksa değil misin?!. -BUNA HALKIM KARAR VERİR!. -Haydaa!. Çattık mına koyim!. Evladım sen bırak şimdi halkı malkı da, söyle bakiyim sen şimdi bana ne satıyosun sen?!.
Ben ona göre bi karar veririm merak etme!. Seyyar satıcı mısın değil misin şak diye söylerim sana!.. Bugüne bugün seyyar satıcı sarrafı olmuşum ben!.. En güzel yıllarımı vermişim ben bu işe!.
Piyt! Piyt! gel!.. dur!..
-PEKİ TEYZE SÖYLÜYORUM O ZAMAN!.
KENDİMİ SATIYORUM!..
NE?!
?!..
HA?!
-E evladım .mcık aazlıymışın sen baksana!. Su katılmamışın-danmışın hem de!. En sonunda bırakıcam alışverişi. bunalıma giricem!. Bi de utanmadan "kendimi satıyorum" diyo!. Satacak ilginç birşey bulamadınız da, en sonunda kendinizi mi satmaya başladınız lan?!.
-TEYZE NİYE ÖYLE DİYOSUN Kİ ŞİMDİ!. HIRSIZLIK YAPSAM DAHA MI İYİYDİ YANİ?!.
-Daha iyiydi tabii!.
Hem de çok daha iyiydi!. Hırsız hiç değilse emekçidir!. Plan yapar, program yapar, kafa yorar, kendini geliştirir, saklanır, gizlenir, soteye yatar, bekler, çalar, çırpar, arar aranır, açar, kapar, kaçar, koşar, kovalar... Senin gibi durduğu yerden kendini satmaz!. Ahlaksız seni!. Onun için hiç hırsıza dil uzatma, hırsız senin yanında yumuşarımış!. Akımış, pakımış senin yanında hırsız!. Bi de hırsızı kötülüyo bana bur da!..
Piyt!.. Piyt!.. Piyt!.. git!..
Aaman ben de burda durmuş bu sünepeye laf anlatıyorum!. Evde iskete kuşum aç susuz bekler gidip yemini suyunu vermem lazım, resmen abesle iştigal ediyorum!.
TEYZE, SEN DE AMMA ÖNYARGILI DAVRANDIN AMA HAA!. ANLAMADAN DİNLEMEDEN!.. BELKİ BİZİM DE KENDİMİZE GÖRE BİR MEZİYETİMİZ VAR, NERDEN BİLİYORSUN!. KENDİMİZİ SATIYORSAK BOŞUNA SATMIYORUZ HERHALDE...
NE BİLİYİM. YEMEK YAPARIM. ÇAMAŞIR YIKARIM. BULAŞIK YIKARIM. TEMİZLİK YAPARIM!. AYRICA ÇOK KOMİK ESPRİLER YAPARIM. GÜLDÜRÜRÜM SİZİ MESELA!.
Sagol anam almıyım ben!. Senin bu dediklerin şimdi bi düğmeye bakıyor!. Basıyosun düğmesine çamaşır makinesinin, tak çamaşırın yıkanıyor!. Basıyosun düğmesine bulaşık makinesinin tak bulaşığın yıkanıyor!. Basıyosun düğmesine mikro dalga fırının, tak pizzan pişiyor!. Basıyosun düğmesine diafonun, tak kapıcının hanımı geliyor evini temizliyor!. Ayrıca güldürme "konusuna gelince de, ben kendimi güldüren değil düşündüren erkeklerden hoşlanıyorum!. Ahmet Altan gibilerinden hoşlanıyorum ben!. Senin gibi cıvıklardan hoşlanmıyorum!..., Cıvık!.
PEKİİ "YATAKTA ÇOK İYİYİMDİR" DESEM, "HASSAS NOKTALARINIZI ELİMLE KOYMUŞ GİBİ BULUR, KLİTORİSİNİZİ MANYAA ÇEVİRİRİM" DESEM "KOKONALAR ALEMİNDE KLİTORİS MEHMET OLARAK TANINDIĞIMI, BU ALEMİN BİR NUMARALI JİGOLOSU OLDUĞUMU" SÖYLESEM YİNE DE BENİ ALMAMAKTAKİ BU ISRARLI TUTUMUNUZU SÜRDÜRÜR MÜSÜNÜZ ACABA?!.
Ta!..
ÇAYIR ÇİMEN GEZE GEEZE OĞOĞOĞOOOĞOĞOĞOOOY!.. ÇAYIR ÇİMEN GEZE GEEZE OY!. BEN BİR OLDUUM GEEVEEZE
AMAN SABAHLAR OLMASIN!..
O gece Şevki Teyzenin evinde hakikaten de sabahlar olmaz!. Adeta bir şehvet delisi olur Şevki Teyze!.
-FAKAT ŞEVKİ HANIM BEN ÇOK YORULDUM!. HEM SİZ İSKETE KUŞUNUZUN YEMİNİ SUYUNU VERMİYCEK MİYDİNİZ?!.
-Ayol bırak şimdi iskete kuşunu!. Ben kalmışım seneler senesi yemsiz-susuz!. Hem ben sana o kadar parayı konuşasın diye vermedim!. Kaldığın yerden devam et çabuk!. Hah orası!. Ayol hakikaten de nasıl da buluyosun elinle koymuş gibi!.
Oh çok iyisin!.
AMAN SABAHLAR OLMASIIIN!.
-çikir!. cikir!. cikir!. cikir!.. cik!..
alpayerdem@mynet.com.

Bitti-